朝鮮日報

購讀料 壹枚金四錢 一個月八十錢 一個月先金郵稅並九十五錢 六個月先金五圓四拾五錢 壹個年先金十圓八十錢
廣告料 五號活字十五字詰一行金一圓廿錢 特報欄內金二圓四號活字十二字詰二行金二圓七十錢 半字詰七字詰金二圓四十錢 特價倍額
編輯兼發行人 金 印刷人 金
發行所 京城府水標町四三番地 朝鮮日報社 編輯局用電話光化門一六五番 營業局用電話光化門三七二番 振替口座京城四〇九九番

經視치못할 日米의關係
上下院을通過한 排日案의結果로

遠히太平洋을隔한日米의關係는畢竟日本移民의排斥으로말미암아아릇답시못한潮流로化하는傾向이다去十二日發『와싱톤』電報가日本移民을排斥하는新移民法案이米國의下院을通過하엿다』는消息을傳함에依하야又復이十五日發『와싱톤』電報가『日本移民排斥을目的으로한修正案이美國의上院을通過하엿다는』最後의消息을傳함에吾人은人道上으로보와셔一種의不愉快한感을가젓다다시말하면곳黃白兩種의生存上極熱한競爭의衝動이다美國의排日輿論은임이一九○八年께로니폰니아』에서發生하엿든日本學童排斥問題로비롯하야數十年갓가운今日에이루는동안漸次로日本移民排斥의形勢가擴大되엿다그러나今番과갓치絕對多數의投票로써無擇히上下院을通過하야日米間의重大한難關의懸案을演出하게된것을볼때에實노米國國民의感情이極度에이른것을觀測하기에不難하며따라서이것을숨내지아니할수업다

오늘에잇서々는日本移民의排斥問題를中心으로한從來의日米交涉도一種의徒勞에不過하게된다이제로부터는日本移民에限하야絕對로入國을禁止할일과美國在來의日本移民의게도市民權과土地所有權을給與치아니할일等의條項을包擁한排斥法案은斷然한實行을告할時機에이루럿다그리하야絕對拚護의資料인紳士協約도今日에는一種의紙上空文이되고마럿다그러나米國政府는이法案이上院을通過하기前에는成立되지아니하기를希望하엿다萬一이法案이成立된다하면日米의國際問題는非常히重大한外交의結果를演出할것이라하야無效되기를企待하엿스나입이國民의輿論을代表한『하이람、쫀슨』氏와其他西部에서選出한上院議員들은이것을上院에通過하기에多大한努力을다하엿고더욱各種新聞의論調는移民을許함이不可하다는것을激烈히主張하엿스며就中『하스트』系新聞은公言하기를『米國々民은엇더케던지重大한結果에應할決心이잇다하엿다

그리하야米國政府에對한日本大使의『所謂移民法이重大한結果를致하리라』는抗議의文句에對하야는도리혀米國上院의反感을激起하엿슬뿐이다埴原日本大使의抗議에屈服한다하면이것은米國이主權國으로存在하다할수업다는데外지絕叫하엿다한다이와갓치沸騰된輿論으로임이紳士協約의繼續을包含한移民法修正案은上院에서否決되고日本移民의排斥을目的으로한法案이通過한今日에잇서々는米國大統領『쿨리지』氏도이일에對하야批判하기를拒絕하엿스며또日本大使도同一한態度를取한다하니이移民排斥問題는임이形勢가左右할수업는決定에이른것이事實이다

이제東京電報를據하건대日本政府는十五日閣議에서모든方面으로協議한結果假令排斥法案이米國上下院을通過하드라도大統領이裁可하지안코오즉厚意的으로解決하기를信賴하는模樣이라하며또外務省은將來의對策에잇서々非常히緊張한態度를가젓다한다그러나임이上下院에서絕對多數로可決된法案인즉비록『쿨리지』大統領의厚意로도形勢가已左한지라到底히無効에歸케할可能性이잇다할수업슬것이다萬一無効식킬形勢가되지못하야通過한法案대로外交가進行한다하면日本大使의抗議와米國의反感과갓치最後의重大한結果를致한다하면依然히兩國은武力으로써이重大한問題를解決하게될는지또는日本의絕對讓步로써犧牲的屈從의解決을取할는지豫言하지아니한다그러나移民排斥의法案의通過로말미암아將次展開될外交의時局은頗히注目할수업는日米의關係라한다

中露問題의過去와現在 (九)

(四)修交條約問題는元來隣接地에잇는東三省의希望하는바로必要한境遇에는領事館의設置와如한것도엇지로反對할것은업고다만그細目은別定할것

(五)黑龍江航行問題는今日에와서問題도될것이안이니本流에나가지안이하야는松花江은全然히中華領土임으로現在의航行船舶은中華汽船뿐인것

(六)國境問題는中露交涉上에가장煩瑣한것으로露國『네르진스크』條約以來今日外지一貫的으로侵略的態度를變改치안은것에限하야中華는不得已臨機의處置를取한것인즉該國이從來의態度를改하면國境問題를相議코져하는眞誠意가잇는것으로認定하야協議할것

右에依하야中露間의非公式的豫備交涉이奉天에開催하게되니同二十六日張總司令은于冲漢을委員長으로張壽增、張學良、兪人鳳、何守仁을委員으로李紹康을秘書로任命하고 또高等委員會를組織하야孫烈臣을委員長으로王永江、楊宇霆、張仲屛을委員으로任命하야最高諮問機關이되게하고中東鐵道特別區長官朱慶瀾氏도參加케되엿다 그러나그後兩側의交涉은다만松花江航行權에關한二三의諒解를어듬뿐에豫定과가치進行이되지못함으로『카라한』氏는八月下旬에奉天을떠나北京으로向하엿다

그리하여『카』氏는北京에到着한지數日되는九月四日에中露交涉에對한露國의方針을長文으로發表하엿나니그槪意는아래와갓다

勞農露國의對華方針은一九二○年에確定한以來로一毫도變更된것이업다 露國과中華와는隣接한利害關係에잇스나今日의露國이要求하는것과帝政時代의露國이要求하는것은根本으로相違되나니 곳今日露國의要求하는것은領土的野心에基한것이안임으로中華國民의利益과全然一致한性質이잇다 中露의提携는四面의敵을둔것이一般이라歐洲諸國의對華政策은土耳其에對한것과同樣으로中華의獨立을牽制하지만은勞農露國은또土耳其에對한것과同樣으로中華에對하니中華自身은國防上에强力的軍隊를가저그自由權을確立하기를希望하노라 中露兩國의提携에對한各國의反對가緩和될과中露兩國民의熱烈한希望을一見하면中露의提携가實現될것으로信한다 余는北京에着任하는道中에奉天에서張作霖氏와會見하고多大한諒解를엇음으로부터愈々히中露의提携가必要한것을痛感하엿다 臨城事件에關한對華通牒은前述한列國의對華政策의好適例이다 余는中華國民의反對가列國의抑壓을制勝하면結局에歐洲諸國의希望하지안는窮困한政府가中華에樹立될것으로信하노라

그翌日곳九月五日에中華政府는北海(北京三海中의北)에歡迎會를開하고北京總商會는同十一日에歡迎會를開催하야中露의交歡을行하엿는데同會席上에서中露交涉事宜督辦王正廷氏는中露關係에對한演說이張皇하엿스나此를摘比하면大畧左와如하더라

『카라한』氏가今回에余로더부러中露交涉을處理케됨은반듯시良好한結果를어들것으로深信하노라『카라한』氏는一九一九年또그翌年의宣言이今日外지有効한것으로主張하거늘一部人士는그宣言이發表된지四年에무엇이나實行된것이업는것은露西亞側에서는中華의回答이업슨까닭이라하고中華側에서는回答이업슨것은露西亞가그宣言을實行치안이하엿다하야要領을엇지못하는도다

余가外交部의文書를詳細히調査하건대中華政府는一九二○年에張中將을露西亞에派遣하야宣言을들은後 一九二一年二月十一日에正式의返電을送致하라고한것이나當時의交通이完全치못하야露西亞政府에到達치못한것이며中華의對露方針에關하야는國民中에誤解하는것도업지안이하니곳對露方針은列國과步調를一致케할것이라하시만은余의意見에는正反對가되나니이는中露兩國의關係를考察한結果에獨立方針을採用할決心이로다

人間本體의進化論的考察 (三)

사람이敎會中에서 嗚泣하기도하고聖壇의周圍에무러안기도하든以前에이미森閒에나 不安하고도單純한心中에는神秘가잇섯다 蛙와夜鶯은 그最初의謳歌를女神바이나스에게밧치게된以來 今日까지數千萬年동안에 歡喜歌하야온것이다

人性은사람의身體와갓치 決코神의造作한것이아니다 그는鳥의胸中으로부터나온것이오 또는四足獸의마음으로부터 나온것이다

集會鳥는 사람이그客室을잘裝飾하야 綿縷를느러두기도하고 大鏡을세와두기도하는것과갓흔理由로 그巢에華麗한羽毛를깔고 번쩍々々한石片과貝類로써裝飾한다 森閒을籠은『명어리가지내』는것갓흔 駒鳥의排色의胴巴과 鸞와蜂鳥의불갓흔羽毛와 華美한婦人이奢侈를極한衣服을着하는것과同一한本能에조차서 同一한虛榮에따르는것이다 藝術은大槪性的表現이다 그리고그尊敬할만한本能과갓치 오래ㄴ것이오 또한永續的의것이다 짜ㅣ웬의犬은짜ㅣ웬이五個年間의世界一週로부터歸하얏슬때에 엇지하야 그主人을알수잇섯는가? 그는幼兒가그가진말기가 何處의所産인가를생각한것과갓치또哲學者가어느事實을생각한것과갓치 過去의印象을保存하고 또再觀하는腦力에依하야 생각하는것에不過하는것이다 무슨理由로思想家는 새로운學說을엇고져하야 그知識을練磨하고 또새로운星辰을發見하고져하야 空中을바라보고잇는가이것은幼兒들이여러가지質問을하기도하고 猿이그玩具를散々히破碎하는것과 同一한理由이다 사람의活動은 그것이얼마나偉大하고 또는얼마만한사람의特殊한것일지라도 모든滴蟲의野卑한行爲의多少精巧化한것에·不過하는것이

雲南紀行 (二四)
春風 李壽蓊

다 그리고이瘴蟲이라는것은滿中에도多數히存在하엿는것인데그存在는米誤되힘도업셔서 비로소사람의感覺에오를수가잇는것이다

그런데軍人無知하야百姓이밧게野害만加한다하면其軍人을다시賊할마암이有할가反令其頭軍의主威量이크지못하야如前供之한다할지라도樂於心이외부나力不足이니無可奈何어니와力足이라하면從打其身하고奪搶敝衣하야寬不絕口할사니然한즉軍人이一國家上作禍作亂의判斷이엇더할고이를生覺하면百姓에敢히漫怨하는鬼神軍人이될가부냐君이此에着心할지니라다만이者는心不然而口應之하며外國人의直冒이라對抗으못하나快々而歸하니라밤이느저진後에枕席에누어잡이들엇는데夜半에至身에痰이못고下腹으로부터冷이옴나와婁死不已하엿노라

第二十七日十二月二十日丁巳雨

잉음속에서細雨聲을듯고다시잠이들어睡一睡하고나니外邊에人聲은海湧하고다시누엇기가未安하야이러나져우衣服만주서입고細雨中에市街를出하야다시隔音堂에至하니麥牧師는甚히반기면서『하우아유』의一聲套話를맛친後나의손목을잡으면셔自己의舍宅의船上으로向하얏다船中에드러가니그夫人은반가히人事를하며『테블』을向하야안기를請한다客이라主人의말을듯시아니할수업서東邊席에坐하얏다暫時동안新舊約의妙處를麥氏가說明하고잇자니廚房下人은『수가탕』『三枝館』『手巾』『藥刀』等을범여노은後『레블』正中에는『砂糖』『牛乳』『辣麵』등을모아놋코보리죽한그릇식을各人前에갓다놋는다有뗌에그麥氏의夫人과女兒二人共合五人이圍坐하야朝飯을먹게되얏다余는幼少時에山中에지내엿고中間에는京城으로搬移하여素性이窮鄕僻村의자최가만히山林江湖間에在하얏스매 新世界의文明을 吸收한親故는 一人도無하고 外國人은더말할것이업스며所爲識面知心이라는것은僧侶醫客뿐이다그러한飮食은姑捨하고言語도들시스투른더리이제麥氏가余와共來케됨이專請은안이나情에서出한擧措임은分明한데此를防禦할수는업고먹는方式는不知한다그럼으로左眼으로는彼等의喫하는方法을보며右眼으로는余의喫法이彼等과符合한가아닌가를본다그런저런瘧疾발든시食時를보내ㄴ후 麥氏와그夫人과女兒로부터一章의聖書를看한後麥氏를作別하고다시銅仁으로向하는船隻을구하고커一江을越하야相距八九里되는南莊師를行하엿다此地에亦香橘이多하야江頭山田에橘葉이潤靑하더라그러하나及其南莊師에至하야銅仁으로行하는船便을問하니船戶水는좋하되現今土匪로因하야能行이隔絕하고十餘天을渡한後에十百晨이筋遡하고軍隊의護送이有한後에路를開하겟다한다도로혀와客鄕에서一年을하다此城에逗留한지벌서四日이라路費는업고明天에七八個軍人이十里路에有하니我們을跟하야行하라라

第二十八日十二月二十一日戊午晴

天陰氣는絕衣를입수이여기며冷風四個의武裝한軍人을다라行할새此日淸朝에朝飯을催促하야먹은後이逸入하고滿溪黃葉은行人의자최를숨여하야진정通路를提하엿다大抵이길에盜賊이甚하야一二人의行客은通하지못하고行人을모아十餘人或二十人式結隊를한然後에行하依賴하야行人이八九人이되엿다八그럼으로今日은軍人四個의武器를나또한危險함이이를데업는터이라九人의行客은모다魚貫의行法을取하야前進하니오작지는안일망정그래도銃器를안혀쉬우니十分드々한마암이잇다二十里를行하니栗渡口라此處에서數杯茶를마시가며小許의歇脚을爲하고다시發하야二十里를行하야一個大村落에點心하고二十里를다시行하야大江口에到着하니巖穴生活의寒冷한돌구멍으로燈火가耿々하더라

어제저녁에行李를運하려고茶房을命하야挑夫를招來하라하엿드니小頃에一夫를率來하얏다余ㅣ挑夫에게問하야曰我가六十里를行코져하니汝에게行李를挑케하면幾何錢을要하나뇨가장淸廉한듯이對答하야曰老爺가가신다하면小的가맛당히勉强하야一千二百錢을要하나이다余ㅣ八百을給함아하니彼는擺頭而去하더라(一千二百錢은一百二十介銅子八百은即八十介銅子라함)일업시明天六十里路는등에行李를질수밧게음다하엿더니今日曉頭에軍隊와同行하게되매彼嬰도亦行李를挑코져挑夫를불너雇價를打協할餘地업시六十里路에四百錢을給하마하니彼ㅣ不欲肯行하야左右로藉頃한며彼軍人嬰는甚히大怒하야威脅을마지아니한다彼는恐懼하야얼는應諾한다余는彼軍隊에게請하야余의行李를付托하니彼는余에게二百錢을要求한다余는快히應諾하엿다然한後에余의行李는挑夫에몸에올나갓다五十里를行하야彼挑夫는甚히勞하야回去하기를要한다彼軍는快히應諾하고三百錢을給할뿐이더라余는이믜二百錢을許하얏스니거우五十里에到하야回去코저함즉二百錢에셔반다시削할것이로대如數히給하려하엿드니其軍人이켜지하는지라予는想覺하기를別算이有한가하엿드니十里路라는길은村莊의農夫를위협하야一分錢도給하는배無하고곳백강제라一村夫가村口에를나오다가遂時不幸으로경우를當하얏다그者는病으로써懇切한며그군인말는종상미로써그村夫의謎骨을强타하며위헙을무소부지하야그村夫를다리고大江口外지來하얏다彼村夫는일픈권도주지안코余에게는二百을要하야彼嬰가聚하니그도경게업는짓이오四十里를行하야求木灣에至하야는飯店도아닌民家에入하야炊飯을强요하고일픈권도價치안코予에게는八個銅子를要하야喫하니一旬餘로고약한놈덜이더라大江口에到하니岩穴生活을목見하얏다岩穴이우묵하게또려짐을利用하야房을만들고外面은겨우蘆蓬로遮하엿스며家具等屬은이岩穴에도하나져岩穴에도하나와如히排置하얏고二四兒子三五娘이옹긔々々모아안커岩間에솟을걸고밥짓는貌樣은亦可憐하더라彼輩의職業은漁業으로從事云々

ESPERANTA KATEDRO
(에쓰페란토講座) (82)
金 億

文法

okulo—okulumi 目算하다,
akvo—akvumi 물을석리다,
gusto—gustumi 맛보다,
kolo—kolumo 카라,
inko—inkumi 잉크를넛다,

88. 相關詞。 el 로 씃나는것은 文法上副詞와 갓치, 狀態와方法을 表하는것입니다。 格格과 複數가 되지못합니다。
iel 엇드케하야 (或狀態), kiel 엇드케, 엇드케하야 (何狀態), tiel 그럿케, 그모양으로, (其狀態) ĉiel, 各樣으로, 여러가지로 (各樣狀態), Neniel 無或狀態 無何狀態。

Iel li scias la aferon.
엇드케하야 (엇지엇지하야) 그이가 그일을 안다。
Kiel li scias la aferon?
엇드케 그이가 그일을 일앗읍닛가?
Tiel mi faros, se mi povus.
할수만 잇으면, 그럿케 나는 하것쇼。
Prapagandu Esperanton ĉiam, ĉiel kaj ĉie.
언제든지 가는곳마다 여러가지方法으로 에쓰페란토를 宣傳하라。
Ciel oni min mokas.
여러가지로 (사람이) 나를 비웃는다。
Kiel vi fartas? Dankon, tre bone.
안녕히 지내십닛가? 고맙습니다, 잘 지냄니다。
Neniel oni povas fari tion.
암만하여도 그것을 할수가 업습니다。
Neniel mi komprenas vin.
암만하여도 나는 당신을 理解하지 못한다。

89. al 로 씃나는것은 文法上副詞와갓치, 理由를 表합니다。 格格과 複數가 못됩니다。
ial 엇지하야 (或種理由) kial 엇지하야, 웨 (何理由) tial 그때문에 (其理由) ĉial 여러理由로

衡平社總會

우리형평운동이진주에서이러난후로 만흔파란파싸와온결과현금에는여러사원의단결파사회의만흔노력으로운동이나날이권진함은우리의깁히깃버하는바이외다

그런데거년창립총회의결의로데이회뎡긔총회와일주년긔념축하식을진주본사에서거행하게되엿는데 일년이되지못하야본사이뎐문데(本社移轉問題)가생기어대뎐회(大田會)이니텬안혁신운동(天安革新運動)이니하야본사와는아모협의도업시헌금경성(京城)에서보사가이뎐되엿다하고총회와축하식을거행한다하는바 머더ㄴ사의이뎐은총회의결의가안이면될수업는것이외다 본사를경성에이뎐하는것이우리운동에한문데가되지안이하는것은안이나 사회의행동은가츠뎌으로하여야되는것이외다 그러면경성의보사라함은 파연그귀츠을다하엿는지보사는심히유감으로생각하는바이외다

우리사십만(四十萬)사원의압길을개척할보사로써그와갓흔행동을함은사회에대하야붓그럽지못하외다 공연이우리사원의분렬을만들뿐이외다괴거배년동안에우리는도로려우리사원은분렬파쳐흠이생긴다하는소리를무르지진지를파올두고 사람노릇을하지못하고 면무엇이되것슴닛가 눈물과피가잇는우리형뎨여오시오진주본사로데이회뎡긔총회와축하식을거행합시다 그러고큰소리로부르는피로써우리의권도를개척합시다

總會日時 四月二十五日
晉州大安洞
衡平本社

當選謝禮
今般咸平學校評議會員選擧에際하야有權者各位의厚하신愛護下에當選의榮을得하얏삽기玆에謝意를鳴表하나이다
甲子四月 日 李載爀

當選謝禮
今般咸平學校評議會員選擧에際하야有權者各位의厚하신愛護下에當選의榮을得하얏삽기玆에謝意를鳴表하나이다
甲子四月 日 李明雨

當選謝禮
今般咸平學校評議會員選擧에際하야有權者各位의厚하신愛護下에當選의榮을得하얏삽기玆에謝意를鳴表하나이다
甲子四月 日 李圭桐

當選謝禮
今般咸平學校評議會員選擧에際하야有權者各位의厚하신愛護下에當選의榮을得하얏삽기玆에謝意를鳴表하나이다
甲子四月 日 朴文八

當選謝禮
今般咸平學校評議會員選擧에際하야有權者各位의厚하신愛護下에當選의榮을得하얏삽기玆에謝意를鳴表하나이다
甲子四月 日 李載俊

當選謝禮
今般咸平學校評議會員選擧에際하야有權者各位의厚하신愛護下에當選의榮을得하얏삽기玆에謝意를鳴表하나이다
甲子四月 日 高永先

當選謝禮
今般全羅南道道評議員選擧에際하야一般諸位의厚하신愛護下에當選의榮을得하얏삽기玆에謝意를鳴表하나이다
甲子四月 日 李載爀

滋腎興陽 大補强壯 振陽源
木劑는古來中原에서唯一한滋腎興陽大補强壯劑로推獎되는靈藥으로써不可思議할靈効는如何히沈痾한老人이던지ㅣ頑固한病者이던지無不適中하니다▲本劑를服用하면가健强함을엇게됩니다▲그림으로中國에서는一般히推獎하는貴重藥이며、且本邦에셔입의數多한幸福者를내인터입니다、하루라도遲滯치마시고快斷하야곳服用합시오
◆主治効能
▲腎氣衰弱▲早漏不快▲遺情夢泄▲陰萎不起▲見色倒戈▲氣虛血枯▲下焦常冷▲膝寒腰痛▲病後氣短▲房後勞困▲氣鬱滯積▲消化不良其他諸不足 無病者가常服하면氣力이增進하고陽氣가旺盛하며可히不老健康하압
▲本劑는世俗丸藥劑갓혼反害가업고奏効顯著함을確保하압
▲藥價廾日分十圓 四十五日分廾圓
京城府松峴洞三十三番地 滿鮮賣藥商會 振替口座京城二九四五番

무고긴질고싸갑
本店은薄利多賣를主張함으로品質을堅牢華麗히製造하야數個星霜間耐久力이有하며사실때는必히商標를注意하시요
京城鍾路二丁目二番地(廟洞入口右側)
光一무고工業總販賣部
販賣部電話光化門一八一
工場電話二三五六番

時計特價提供
今般左記物品이新着되온바時間定確은勿論하고錢減堅固하고體形美麗品으로保險證添付提供하오니勿失此時하시압
◎十八金片側치마票實石入16形 金二十五圓
◎銀片側치마票實石入16形 金拾圓
◎익기로片側치마票實石入16形 金七圓五十錢
◎十八金腕卷치마票實石入12形 金二十五圓
◎銀腕卷치마票實石入12形 金十五圓
◎익기로腕卷치마票實石入12形 金十三圓
時計各種 眼鏡各種 貴金屬品 商
京城府鍾路二丁目六番地 普信堂時計舖 主 玄錫柱
電話光化門八八三 振替京城二八五一

再生活命液
▲大瓶二圓二十錢 ▲中瓶一圓五十錢 ▲小瓶八十錢 ▲試瓶三十錢
○再生活命液이면 아리○체적○당적○냉적○남어노소리질병○이들을 ...
京城府仁寺洞二百四番地(鍾路普信門內)
電氣即治液 淋疾特效藥 梅毒消滅珠 本舖 再生堂藥房
主 車允鉉 振替京城四七五八番

질링
斷根保證
嶄新의專門學理와愼重한實驗의結果效力을確認한貴重洋藥으로完成된고노조리ㄴ은服用後三十分만에尿中에反應이現하나니다化學變化에依하야强烈한殺菌藥으로分解하야偉効함니다
(主効) 男女淋疾(五淋)、膀胱炎
輕症用 十日分 一圓
慢性用 十日分 二圓 責任保證
京城府仁寺洞七十五番地 朝鮮婦人藥房

新醫術得業士養成
萬病根治電氣及酸精療法을實地敎授하야醫師同樣收益多大自由開業治療케하오니他職業에見歎失敗人은時急來學得業
湖南線江景本町五五番地
東京電氣療法研究所朝鮮總支部

朝鮮信託株式會社
◎營業科目
一、信託金
一、證券信託預
一、動産不動産의信託預
一、代理貸付
一、擔保貸付
一、其他一般信託業
●營業案內進呈
本社・仁川本町・電話一三二番
出張所・京城明治町・電話一五九九番

千倍로擴大한淋菌蓄殖圖
恐懼할만한淋病菌
此淋菌을殺치아느면淋病은不可治
淋病最新藥 토리다도
淋病으로말미암아排尿時에尿道가아프며血이나膿이나와夜中에도수여시尿水가出할듯하나막키어尿水가不通되어夜間不成眠하도록苦痛하는사람이라도토리다도를服用하면一日에即效를顯하야此痛되며三四日間을服用하면膿淡되며尿水도順通되야如何히惡性의淋病이라도數日을不過하야快治되며또한慢性症이라도痛減濃淡되야四五年間不治하야換節期마다再發되야種種의醫藥을服用하여도根治되지안는사람은토리다도를服用하시오그러면時는粘膜에深히侵入된病菌이라도此를撲滅하고數年의病患도急히一掃할만한天祐的新劑올시다
藥價 三日分 壹圓 七日分 貳圓 十五日分 四圓
特製(惡性及慢性用) 五日分 參圓 十五日分 五圓
大阪堂島 本舖 高橋盛大堂本店
□全國到處藥店에販賣할品切際는直接本舖로註文하시오

保險付
◎理髮機具販賣大擴張◎
◎面刀外附屬五品無代進呈
大特價提供
並等品 二圓五十錢 特等品 三圓也 特別製 三圓五十錢
●品質精選切味良好는弊商會의特色●
●他店比格을乞하고地方注文迅速酬應●
理髮器具直輸入商 京城府鍾路一丁目三二 元村筆吉商會 地方販賣部

中國政局

中露交涉再次開始說
露國代表가讓步

(北京電) 露國代表『카라한』氏가中露交涉에對하야讓步한故로再次交涉이開始되야秘密裡에進行한다는說이有하더라

渡日學生選擇條件
民國日報所論

(廣東十九日電) 廣東政府機關紙인民國日報는對中文化事業費로渡日하는學生의資格을論하야 日意志가堅固하야日中親善의空論에迷치안코 日本文明에놀내지안코日本의思想에盲從치아니할者를選擇할것이라하얏는데渡日學生團監督으로東京帝大出身陳廷璧氏가同行할터이라더라

歐米情報

米國排日案確定乎
大統領이設或署名을拒絶하야도畢竟無效?

(東京二十日電) 排日案에關한米國의輿論은一般에『하스트』系의排日紙를除한外에는全部其不法을鳴하야日本에同情하는대事情이玆에至하야는確定法律案으로出現될것은自明한事實인바本案에對한大統領『쿨릿지』氏의態度가輿論과兩國々交의將來를豫想하고一次는반다시拒絶할줄노推測하고其後에此를再審議에附할지라도兩院이共히三分의二以上으로可決되야玆에法律로効果를發生하기에至할터이니此問題에對하야는日本은絶望이라謂하게다더라

新移民法案實施期
七月一日부터

(東京電) 米國의新移民法案을實施함은來七月一日부터施行하게되는模樣이有한故로目下歸國한在米日本人은六月中에歸米하지안이하면新法案을適用하게되야拒絶될慮가有하다더라

駐米日使의辯明
米國을威脅한다는說에對하야

(華盛頓十九日電) 埴原大使는米國々務卿『휴쓰』氏에對하야更히公文書를送하야曰前回에公文中米國을威脅한다는論議에對하야此處에서는全然히其意가업섯다고辯明하얏다더라

米國務卿의回答

(華盛頓十九日電) 米國國務卿『휴쓰』氏는埴原大使가送交한新公文에答하야曰埴原大使가最後의公文中『重大한結果』라는語句는米國에對하야脅威으로解釋한事實이업다고斷言하얏다더라

在米日人多數歸國

(로스안제로스十九日電) 當地의排日新聞은全部不穩한記事를揭載하야排日을煽動함으로在留日本人의憤慨가激甚하다然이나表面으로는皆自重하야鎭靜한態度를取하고又日本人中에는天洋丸으로歸國하는者가多數오又陳情과諸種의證明을求하는者로因하야領事館은非常히混雜하다더라

米上院態度變更乎
日大使가公文을發送한結果

(華盛頓二十日電) 米國大統領『쿨니지』氏에接近하는者들이傳하는消息에依하면米國々務卿『휴쓰』氏와新히交換된公文은現今에『쿨니지』氏에對하야日本移民排斥法案을拒絶함에相當한理由를與한것으로信하는데『쿨니지』氏도太平洋沿岸의政治的結果를憂慮하는것만理由로하야該法案을拒絶함에躊躇하얏든것도認定하는바이나埴原大使가何等米國을脅威하는意嚮은無하다는辯明的公文을送한結果或은上院議員이態度를變更할는지도不知한다云々

賠償委員會決議

(巴里電) 賠償委員會에서는獨逸이賠償專門委員會의各結論에贊成하엿슴으로十七日會議를開하고滿場一致로써아래와갓흔諸項을議決하엿더라

一、賠償委員會는그權限內에屬하는諸件에對하야는專門委員會의各勸告와그報告中에記載한各般의處置를是認할일

二、專門委員會의報告를正式으로關係政府에送附하야될수잇는대로速히計劃全部를實行하도록企圖할일

三、獨逸政府에請求하야될수잇는대로速히專門委員會의計劃全部를遵守하기爲하야法律案과命令案을提出케하고또鐵道와工業抵當物等을處置하는任務를擔當하는獨逸委員을任命케할일

希臘臨時大統領
『쿤도리오지스』提督이就任

希臘外務省은四月十四日附로在希臘日本臨時代理公使에게左記와갓혼意味의通牒을發附하얏더라

希臘國民聯合會는去三月二十五日에全會一致로써

(一)王朝의廢止

(二)人民投票의方法에依하야國民의意思를確하는條件으로써希臘國은議會政治의形式에依하는共和國으로할

等을決議한後에 此提案은希臘國民의裁決에 委任한結果大多數로써可決되야希臘國의新制度는玆에確立되얏는데國民議會가制定하는憲法의條章에基하야選擧되는正式大統領이選定되기까지는『쿤도리오지스』提督은四月十四日의命令에依하야共和國臨時大統領에就任하엿다云々

露國極東政府移轉
『하바롭스크』市에

(哈爾賓電) 露國極東政府는來五六月頃에知多에서『하바롭스크』市에移轉하기로決定한故로同政府에서委員의住宅을供給하기爲하야特別한命令이有하기까지는一般人民이『하바롭스크』市에入來함을禁止하고萬若此를犯하는者는三百留의罰金又는三個月間의强制勞働에處한다한다더라

勞働組合對米決議
國論喚起에努力

(大阪發電) 米國排日法案의反對運動은目下各方面에起할터인데日本勞働組合에서도二十日에理事會를開하고左와如히決議하엿는데時局의推移함을따라서는演說會를開하야國論의喚起에努力코저한다더라

一、吾等勞働者는亞米利加의排日法案에對하야社會의平和와人道를爲하야極力其實行을阻止하기를期함

二、亞米利加排日法案은다만米人의人種的偏見뿐아니라經濟方面에도起因된것이니即勞働賃銀의低廉한組織이無한在米日本勞働者의生活을威脅하는것으로認함

三、吾等은在米日本人勞働者에게堅實한團結과生産能力의增大에隨伴하는生活의向上을圖하기를要請함

四、世界平和를爲하야人種的差別待遇인排日法案의實施를阻止하기를亞米利加大統領에게要請함

五、在米日本人勞働者의團結을助하고萬國勞働者를爲하야排日法案에反對하기를亞米利加勞働聯合會長『곰파ㅣ스』氏에게要請함

六、本年『메이데이』에人種的差別撤廢及移民에世界的自由의標語를加하일

排米決議
印刷小組合聯合會에서

(東京二十一日電) 印刷小組合聯盟會에서는二十六日午後六時부터印刷組合聯合大會가芝協調會館에서開하얏는데參集한議員은六十餘名으로對米問題에關하야加州産의乾葡萄와活動寫眞『휘ㄹ름』排斥을滿場一致로可決하고또同會實行委員은直時米國政府에猛烈히抗議를送附하기로決定하고『아이、싸블유』에檄文을發送하야應援을求하기로決定하얏다더라

露米膺懲國民大會

(東京電) 暴露膺懲國民大會는暴米膺懲의意味를兼하야二十日午後一時부터赤坂山王의高臺에서行하얏는데會場에는七八百名의民衆이會集하고內田良平、小川耕平、佐々木安五郞氏外數名이繼次演壇에立하야橫暴한露西亞를懲코자日本國民이憤起하는同時에日本政府當局의決心을促하야야할것이오또米國에對하야도同樣이니日本國力國民을無視하는米國을速히懲하라只今은睡眠할時가아니다斷乎한決心을取하야國民精神을鼓舞하라는熟辯을吐하고五時後에散會하얏더라

駐米日使歸國說
再次歸任치아니할貌樣

(東京二十日電) 埴原大使의進退에對하야淸浦首相은召還치아니한다고言明하지마는某處에서確聞한바에依하면同大使는近日에顚末을報告次도得由歸國한後에는再次華盛頓에歸任치아니하리라더라

店員派送도困難
排日案通過影響

(東京電) 排日法案이直接經濟上에波及하는影響은姑捨하고米國에支店이잇는貿易業者、金融業者、海運業者도今後駐員을派遣함이困難함으로澁澤子等은此對策에對하야奔走中이더라

普選案審議遲延

(東京二十日電) 衆議院議員選擧法改正案에關한樞府委員會는去十七日에開會하고大體를硏究하엿스나아직意見을交換함에不滿하다그러나昨今外交問題와京城帝國大學問題로普選案의審議가自然遷延케된모양이더라

四派合同說 (幸無)

(東京廿日電) 貴族院의同成無所屬兩派가交涉團體의資格을失한까닭으로無所屬의解體說又는幸無四派와合倂說等이잇스나當分間實現될모양이업고도리혀幸無四派의合倂은硏究會內部의結束을鞏固케하는것이니今後政情에破天荒의變化가업스면貴族院各派의分野는現狀을持續할줄로觀測되더라

無停車急行列車
東京大阪間

(東京電) 東海鐵道線의旅客이輻輳함으로緩和手段에對하야鐵道當局에서考慮中이더니今回東京大阪間에無停車急行列車를運轉하야急行列車보다時間을短縮하야十時間으로到着할計劃인데此에對하야大阪運輸事務所에서는아래와갓치말하더라

이問題는最昔부터當局에서硏究하든複線이完成되는同時에普通列車와急行列車의軌道를區別하야運轉할터인데이것이實現될때에는十時間에東京大阪間을旅行할수잇다云々

朝鮮師團檢閱

(東京二十日電) 本年度陸軍特命檢閱使及檢閱師團에對하야는諮詢에依하야不遠間軍事參議官會議를開하고決定檢閱使는軍事參議官中勅命될터인데本年에는朝鮮第十九二第十兩師團管下의檢閱을行한다더라

國民運動奬勵

(東京電) 日本의運動이殆히學校內에 限定되얏다는 非難이有한故로今番에內務省衛生局의手로國民의健康을爲하야年二十萬圓假量의豫算을取하야全國의運動競技團體에補助金을與하고斯道에精通한校長을巡回케할計劃을樹하야地方長官의手로全國的으로團體의調査中이라衛生局에서는今般의議會에『오림픽』選手五十人假量을派送할터인바其派遣費로十二萬圓의豫算을請求하얏스나解散으로因하야半分이減하얏다는데今番二十萬圓의豫算이決定되면此豫算中에서選手를派送하기로될터이더라

金利昻騰
變態現象

(東京電) 過日來金融市場에表現된現象은輸入決濟資金과復興資金의需要、遊資의證券化等에依하야一般으로各銀行이모다預金이漸減하는터에貸付金의回收가頗히澁滯하고且確實性의多數는長期日物로固定되얏슴으로手中資金에窮하기始作되야往々一流銀行이貸付를停止하고此가益々露骨的傾向을帶한事이니此로因하야資金은大銀行에偏在하야一般으로事業界不振으로去來가閑散한時임도不拘하고金利는反히從前에比하야硬化를示함에至하얏더라

京大開校期
豫定보다遲延?
萩原學務課長談

京城帝國大學에對하야萩原學務課長은左와如히語하더라

學生募集을終了한後帝國大學令이出하얏다는것이精査委員會에서問題가된듯하나報道와如한大事도無한듯하고局長에게서는何等의通知가無하다總督府로는學校가無한學生을募集한事는事實이나此는學生의去就에對하야重大한事이오若豫算의成立을俟하야學生을募集하면四月以後가될터이라學生도入學할어느學校에決定되면一個月과二個月은待하나學校가成立될지不然할지不知함으로其期間을俟함은不能한것이다文部省에서는開校가前年度에大藏省에서四月假量의開校準備를採하야學生募集을行하나總督府는如斯한豫算도無하얏든것이다然이나事實은그다지重大關할것도업시可決될것으로思하나二十三日의本會議에上程될지其與否에對하야는心慮되는바이라若此에遲延되면三十日이되야自然五月一日부터開校가不能하게될터이다

古蹟調査計劃
小田古蹟調査課長談

倂合以來古蹟調査委員會를設置하고每年約三萬圓內外의經費를投하야朝鮮文化의硏究를繼續하더니總督府에서는二十一日에第一會議室에서委員으로써入城中인京都大學敎授濱田耕作博士、梅原京大講師等과共히委員會를開催하고十二年度中의調査成績報告及決議案에對하야審議하고更히大正十三年度의調査計劃을附議하얏는데古蹟調査課長小田省吾氏의談話가如左하더라

朝鮮의文化를維持하고世界學界에報告하기爲하야古蹟調査委員이設한後에專門家의手로愼重히調査하야學界에貢獻한者가不少한것은斯道識者가다公認하는바이다十二年度의調査는經費節減에依하야理想과갓치는되지못하얏스나그主要한것은

一、關野博士에依하야調査된樂浪郡及高句麗의遺蹟

一、鳥居博士에依하야平安南北道의有史以前의調査

一、池內博士의手에調査된咸鏡南道의高麗時代城址硏究

一、本府委員에依하야大邱附近에在한新羅時代의古墳發掘

等이오特히慶尙南道昌寧에在한新羅眞興王拓境碑은朝鮮에存在한朝鮮碑石內에最古物이라其學術上의價値는最大한것이며此는從來一民家의庭園內에在하야雨露에曝晒되얏기째문에附近의地를卜하야約八千圓을投한碑閣을建立하야保存하게되얏다

又昨年中에發刊하러하든高麗時代의遺物、特히高麗燒의圖版이잇는圖譜、第八卷은不幸히震災에遭遇하야原版도烏有에歸하얏슴으로本年에再版하게되얏고又大正十年慶州路西面의古墳에서發見한新羅時代의金冠其他重要遺物은當時諸學者의注意를惹起하얏는데目下入城中의濱田博士에依하야硏究하야十二年中에報告書第一冊이脫稿되얏슴으로十三年度에發行하게되얏고其他慶尙南北道、忠淸南道의古墳에關한本府藤田監察官의調査는十二年度에出版하게되얏스며다시大正十三年中의古蹟調査計劃으로는大體

一、從來에繼續하야樂浪郡의古蹟을調査할것

一、從來學界의疑問이되얏든支石塚에關한調査

一、慶州附近의古蹟調査

等이오더욱可及的으로는南鮮地方의倭城의調査도할터인데圖譜의出版에對하야는前述한바와갓치第八卷의再刊과報告書는大正五年以來關野博士調査의樂浪郡遺蹟遺物에關한것이니二百數十枚의大圖版과共히出版하나濱田博士가作成하는慶州金冠塚의報告書도發表하게되는데此兩者는學界를奬勵할만한貴重한調査이다十三年度는其他前年來의繼續調査를漸次整理하고報告書를作成코저하는터이다

手形交換減少
前週中

京城手形交換所에서十四日부터十九日外지의週間交換高는左表와如한데前週에比하야枚數로三千八百二十五枚、金額으로百七十二萬七百七十二圓八十一錢의減少이다一月以降累計는三十五萬九千四百六十七圓、一億六千七十萬一千五十三圓十五錢이된다더라(圓單位)

小切手	一五、六九一枚	五、四六八、一〇〇
送金爲替手形	五二四	六五八、二四三
約束手形	一、三六四	八四一、〇一〇
政府預金小切手	一、六〇七	一、三〇九、四三九
郵便爲替證書	四四六	九一九、八四四
公債債券	十	
同利札	三	一六
雜證票	三三二	三二三、三五一
合計	三三、七二七	九、七二八、一七七

各地市內電話
遞信當局談

十二年度中朝鮮各地에市內電話를交換한地는全朝鮮을通하야十二個所此外의加入者六百十二名에達하고現在交換局所八十三、加入者二萬一千八百九十八名의加入을算하며아즉交換事務를開始하지안이한地方에서漸次地方의發展을따라此의開始를要望하는者가近者益々增加하게되얏슴으로十三年度에는前年度以上多數의箇所에市內電話의交換을開始하야地方의要望에副코자目下調査를進行中이라然이나此豫定地의選定은交換開始의要望이懇切한多數의候補地中에서地況이優秀하고少하야도四十名以上의加入希望者를有한箇所를選定하는것이라年度初頭에各々計畫을立하야豫定地를決定하는것인즉年度中途에交換開始의希望을申請하는者는不得已大抵翌年에廻付하게되는지라尙且交換開始의方法은從來線으로指定地의電話又는普通電話寄附開通에依하는것이나此指定電話는交換開始에際하야架設料로一加入에對하야百三十圓을納付하고別로加入者가共同하야交換(千五百圓假量)을寄附하는것이오開通後의電話使用料는月額五圓이오又普通電話의 寄附開通은 實地에對하야 測量의後創設에 要하는實費를寄附케하는것인데開通後의使用料는土地狀況에依하야差別이有하나大抵月額六圓이라其指定地電話에依하는것과寄附開通에依하는것이何者가便利한지는加入希望者數又는土地의狀況에依하야相違가有하나아모쪼록地方의利益을爲하야其希望을參酌할方針이라고云々

電話加入率
三月末現在

京城府內三月末現在의電話加入者數는日本人、四千八百七十五、朝鮮人九百五十一、外國人百四十三、總計五千九百六十九인대人口千人에對하야朝鮮人은五箇、日本人은六十六箇、外國人은三十七箇의電話機를有하야總人口平均에千人對二十二의加入이라日本大都市의普及狀態는震災前의調査로千人에對하야東京은二十九、大阪은最近調査로二十六、京都二十三、神戶二十、名古屋二十四의比例인대京城의人口에對한加入率은京都、名古屋等에大畧匹敵하나日本人만의加入率로見하면大都市에比하야二倍乃至三倍의加入者를有한바이라더라

綠肥作付反別과收穫高
昨年中

昨年中綠肥栽培의總作付反別은約二萬六千町步이오其收穫高는總計四千八百八十萬貫인대作付反別中二萬二千三百町步는靑刈大豆이라全作付反別의八割五分七厘를占하얏고其次는三千百八十町步의紫雲英이오其他는極少하야全部의作付反別이四百九十四町步에不過하며其中에도靑刈大豆가大部分을占하고諸草首蓿『루ㅣ산』은足히擧數치못할少額이오收穫高도作付反別에應하야靑刈大豆가最多하야全收穫高의七割四分三厘를占하고紫雲英이其次로二割二分九厘를示한지라此를各種類로見하면紫雲英의作付反別은全體에는約一分二厘가減少되고收穫高에는八厘가增加된지라今에前年의狀況과比較한즉作付反別增加가가장顯著하야二割二分二厘에達하얏스나靑刈大豆에二分五厘諸草八割一分其他에二割七分이減少되얏고收穫高에는紫雲英은一割八分八厘가增加되얏스나靑刈大豆는二分三厘、諸草八割三分八厘其他에二割一分二厘가減少되얏는대如斯히紫雲英栽培가增加한것은全北全南、慶南等三南地方에서奮意의結果이오靑刈大豆의作付反別이減少한것은慶南及慶北地方에서播種期에雨量이多하야一部分播種不能에原因되얏고其他諸草는全北에紫雲英으로轉換한까닭이오首蓿『루ㅣ산』等은其作付反別이逐年減少한傾向이더라

米國의排日史(上)
千九百年부터現今까지

米國에서一千九百年부터現今까지日本人排斥한歷史가如左하더라

一九〇〇年 桑港排日派市民大會에서排日決議를通過하다

一九〇一年 一月『칼리포니아』州知事『게ㅣ지』氏가排日敎書를州會에送한故로州會日本移民制限建議案을可決하야中央議會에送附하니即加州々會第一의排日決議이다

一九〇三年 市加古에開催된米國勞働組合大會에서日本人排斥問題를開始決議하다

一九〇五年 桑港에日韓人排斥協會가成立되다

一九〇六年 十月桑港學務局에서日本人學童을爲하야隔離學校를設置할件을決議하야日米間의正式交涉案件이發生되다

一九〇七年 日本政府가學童排斥中止의交涉條件으로在布哇日本人의大陸傳航禁止에同意하고同年日本의移民自制를約定한紳士條約이成立되고米國議會에서九名으로組成한移民調査委員會를設置하고此年에在日本人土地所有權禁止案이비로소加州々會에附議되야下院을通過한後 大統領『루스베르트』氏의干涉으로阻止되다

一九〇九年 日本人의土地所有權禁止案이再次加州々會에提出되야『루스베르트』氏에게阻止되다

一九一一年 日本人土地所有權禁止案이三次加州々會에提出되야大統領『타푸트』氏에게阻止되다

一九一三年 第四次로日本人土地所有權禁止案은加州々會에提出하야大統領『웨ㄹ손』氏가干涉하얏스나不成功에歸하고同年五月十九日에비로소日本人土地所有權禁止 借地權制限의法律이成立되얏는데此에先하야四月에日本政府는珍田大使로하야금米國政府에抗議케하다

一九一五年 歸化不能外國人移民禁止條項을包含한移民法案이米國議會에提出되얏스나成立치못하다(此는即『써네ㅅ트』法案)

一九一七年 歸化不能外國人移民禁止를包含한法律案이米國議會에提出되얏스나外交關係에鑑하야削除되다

一九二〇年 十一月에加州에서再次一般人民投票에依한排日法律을通過하야日本人의借地權을全禁하고又米國生子女의後見人됨을禁止하다

一九二一年 三月華盛頓州會에서日本人의所有權禁止를目的한外國人土地法을通過하다

一九二二年 加州高等法院에서日本人父母의米國生子女後見을禁止한州法의無效를宣言하다

同年十一月米國大審院에서日本人의歸化權이無하다는判決이나다

一九二三年 六月에日本人의收穫分配契約에依한耕作을禁止하는法律이加州에서成立되다

同年十一月에米國大審院에서加州及華盛頓州의排日土地法을有効한旨로判決하다

一九二四年 四月에米國議會에서비로소日本人排斥을目的한歸化不能外國移民禁止條項을包含한移民法案을通過하다

人事消息

▲康元澤(東滿申報記者) 一個月間全朝鮮을巡回할豫定으로爲先京義線方面에出張

商況

大阪株式 (二十一日前場)

株名		
大株	九七、五〇	九七、三〇
同新	八二、九〇	八三、一〇
鐘紡	一八二、九〇	一八三、〇〇
同新	一八二、五〇	一八三、〇〇
郵船	七六、四〇	七六、四〇
同新	二四、九〇	二四、八〇
商船	三八、六〇	
同新	一〇、一〇	
砂糖	一一三、〇〇	
東紡	一一二、五〇	一一二、六〇

仁川米豆取引所仲買人 (大) 仲買店 電話長一六〇 六四二 七四二番

大阪期米 (二十一日)

	前場	後場
一節	三七、三三	三七、〇〇
二節	三七、二五	三六、九一
三節	三七、一九	三六、九三
四節	三七、一八	三六、九二
五節	三七、一七	三七、〇〇
六節	三七、二〇	三七、〇二
七節	三七、一七	
八節	三七、一七	
九節	三七、〇九	
十節	三七、〇一	

仁川 最新編纂 期米取引參考書 公平하고權威잇는 通信 代進 ... 의材料를蒐輯하야 ... 의判斷을待하나이다 仲買店調査部

仁川期米 (四月廿一日)

前場瓦落

再昨後場은阪地初付三十七圓四十九錢의報를接하고三十三圓二十錢에場을始한後二節에入하야二十二錢外지 小戾하엿다가 阪地二節부터止場하기外지四十四錢인五番同樣의膠着保勢임을伴하고當地人氣는稍々軟態에傾하야四節〇六錢으로瓦落한後中限은五節三十二圓六十錢一口로先限은五節〇九錢外지小戾하엿스나賣氣依然旺盛하야結局〇六錢에軟弱히場을止하엿든바一休今前場에至하야阪地初付三十七圓三十三錢前日止價보다十一丁反落을據하고立會하니

▲第一節 當中兩限은不成이나先限은三十二圓九十錢인休日前止價보다十六丁低히初付하다

▲第二節 阪地二節二十五錢인八丁反落을據하고當限은不成이나先限은三十二圓四十五錢으로四十錢外지小弛하고先限에八十九錢에始하야八十錢外지又復崩落하엿다가一丁高히八十一錢에止하다

▲第三節 阪地三節十九圓인稍漸低落의報를據하고當中兩限은不成이나先限은八十一錢에始하야二錢外지小戾한後七十七錢으로八錢에軟弱히止하다

▲第四節 阪地四節十八錢으로五節二十錢인小戾의報를接하고當中兩限은不成이나先限은七十九錢에始하야八十九錢으로跳返하엿다가八十七錢에止하다

▲第五節 阪地六節二十錢七節十七錢의入電을見하고當中兩限은不成이나先限은八十五錢에始하야六十九錢으로暴落하다

▲第六節 阪地八節十七錢의情電을接하고當限은不成이나中限은二十五錢一口先限은六十九錢에始하야六十錢에止하다

▲第七節 阪節九節〇九錢止價의入電을受하고當中兩限은不成이나先限은五十二錢一口로場을止하니高低의差가三十八丁이더라

初付	三十二圓九十錢
止價	三十二圓五十二錢
高價	三十二圓九十錢
安價	三十二圓五十二錢
公定價格	
一節	三十二圓九十錢
二節	三十二圓八十二錢
三節	三十二圓七十九錢
四節	三十二圓八十二錢
五節	三十二圓七十八錢
六節	三十二圓六十四錢
七節	三十二圓五十二錢

後場先低後高

初付	三十二圓五十九錢
止價	三十二圓五十九錢
高價	三十二圓五十九錢
安價	三十二圓三十四錢
公定價格	
一節	三十二圓五十九錢
二節	三十二圓五十三錢
三節	三十二圓四十九錢
四節	三十二圓三十八錢
五節	三十二圓五十錢
六節	三十二圓五十錢

取組高

當限	三千八百石
中限	一萬二千三百石
先限	三萬七千一百石
賣買總石數	九萬六千七百石
今期總取組高	一、二九五、〇〇〇

仁川府海岸町三丁目 仁川米豆取引所仲買人 ㋑ 今村覺次郞 電話 三三七番 三六七番 三六八番

米豆餘話

本年度供給不足은누구나알것업시一般으로周知하는바어니와그不足額四五百萬石은外米를輸入치안으면또한補充할道理가업슬줄로預測한것이다

果然今回의外國百萬石買上說이야말로供給不足을緩和케할이요따라서供給不足의人氣를緩和케함이나此가何時에實現될는지實로注目의焦點이다

阪地로말하면山出、久保、岡平等歡派의當限三萬四五千石의賣物이依然潛在하야渡米를斷行하기로하는模樣이며當地는㋮筋의相當한賣物을占하야또한實彈을準備하는中인데果然同派의方針대로一段瓦落을現할는지殆히注目中

果然頹勢乎

一休今前場의形勢는一層軟化하야阪地十錢低落比當地二十錢低落으로步調로三十三圓臺를突然斷破하고二圓七十錢臺인前日低價에下한바外米百萬石買上說이依然賣剌戟하는中㋮의實彈的賣物이連節繼出하며同時에⑦及豊筋의賣氣가加擔하야阪仁의鞘가四百四十餘丁으로擴張하엿다此邊情勢로觀하면아즉도一段瓦落의傾向이有한바果然外米買上은何如한方式으로輸入하며又는何時에實現할는지此를注目中인데萬一此를商人에委任하야買上한다하면極히遲緩할뿐안이라實現하기도또한疑問인同時에此說이反히買進材料를釀成하지안을가하는商談이亦區々

仁川米豆取引仲買所人 ㋮ 廣澤正次郞 仁川海岸町三丁目 電話 長七〇番 一六五番 一六〇番
仁川宮町廣澤米穀部 長電話三〇七番

京取市場買賣價 (二十一日)

株名		前場當限	前場先限	後場當限	後場先限
京取	寄止				
仁取	寄止	九五〇			
同新	寄止	三四〇〇			
鮮銀	寄止	七三五〇			
同新	寄止	一七五〇			
殖鮮	寄止	四四一〇			
同新	寄止	一〇七〇			
實銀	寄止	一一三〇			
商銀	寄止	四〇〇〇			
同新	寄止	三〇〇〇			
漢銀	寄止	三六五〇			
同新	寄止	六五〇			
韓銀	寄止	三三五〇			
東拓	寄止	三八〇〇			
同新	寄止	一六五〇			
鮮土	寄止	二五〇〇			
朝紡	寄止				
滿毛	寄止	三〇〇			
京窯	寄止	五四五〇			
同新	寄止				
電興	寄止	三三〇			
釜産	寄止	一七五〇			
朝郵	寄止	三三〇〇			
圖們	寄止				
京南	寄止	七五〇			
金剛	寄止	一五五〇			
滿鐵	寄止	一〇八七〇			
同新	寄止	三三三〇			
東亞	寄止				
同新	寄止	二〇〇			
京信	寄止				
勸信	寄止				
朝信	寄止	五五〇			
殷信	寄止	七一〇			
奉信	寄止				
滿取	寄止	一五五〇			
安取	寄止				
大新	寄止				

短期取引

株名	前場 寄	前場 止	後場 寄	後場 止
京取	一〇七〇			
大新	八二三〇			
仁取	九五六〇			
同新				
朝紡				
拓新				
滿取				
安取	一六〇〇			

補藥의專門家가今始出焉

大抵藥은治病之精神素라藥之精이不得其宜면反以害藏이及於人하나니故로本公司는藥業從事多年에此에硏究한結果特히補藥專門部를新設하고自記補藥을每種各萬劑의原料를表키爲하야左記最上材料를原産地로買入하고特別調製하야此大荒에價格으로紀念的提供코저하오니實로罕有에特價올시다勿失此期하시고陸續注文하시기를祝하나이다

但特價提供은四個月間으로함
補藥請求金十五圓價格에限하여난郵料를負擔함

十全大補湯 特製二圓五十錢 上製二圓三十錢
八物大補湯 特製 上製
六味湯 特製 上製
六味丸 特製 上製
八味湯 特製 上製
八味丸 特製 上製
四六湯 特製 上製
雙和湯 特製 上製
倍四物湯

京城府鳳翼洞五番地 補藥專門公司

本人이本年四月三日自宅에서不知中象牙橢圓形實印遺失玆以廣告
禮山郡吾可面五村里 徐丙益

當四月二十日(日曜)부터
유니버살 푸로크람
米國유社空前의大作品
快漢에듸포로氏大力演
連續 秘密의4 全十五篇三十卷中 第一回 第一、第二、第三篇五卷上映
變活家諸位의渴望으로말미아마特히普通料金으로三日間延期하옵니다

世界的名優다그라쓰후아ㅡ반크스主演
大冒險 大活劇 大喜劇 三銃士 全十卷
松竹特約 弁士 團成社 電話光化門九五九番

四月二十二日火曜부터四日間
佛國코본會社 實寫 고무製造 全一卷
米國홀룰보이스會社 喜劇 어는곳까지强하 全二卷
伊太利알만드우에會社 크라레스트반토리主演 人情活劇 世界의舞台 全六卷
米國데이스로리세유토아會社 女優界名星 허례ㆍ흠루스孃猛演
連續冒險 虎의爪 全十五篇三十卷 第十篇 密告者 第十一篇 不慮의死 第十二篇 猛火와危險
豫告 近日上映
名女優 꽈니다다한세ㄴ孃主演 連續冒險 絶海의秘密 全十六篇三十二卷
米國大페ㄱ會社超特作品 大悲劇 오ㅡ버듸힐 全十一卷 原名丘을越하야
日活特約 優美館 電話光化門三五九番

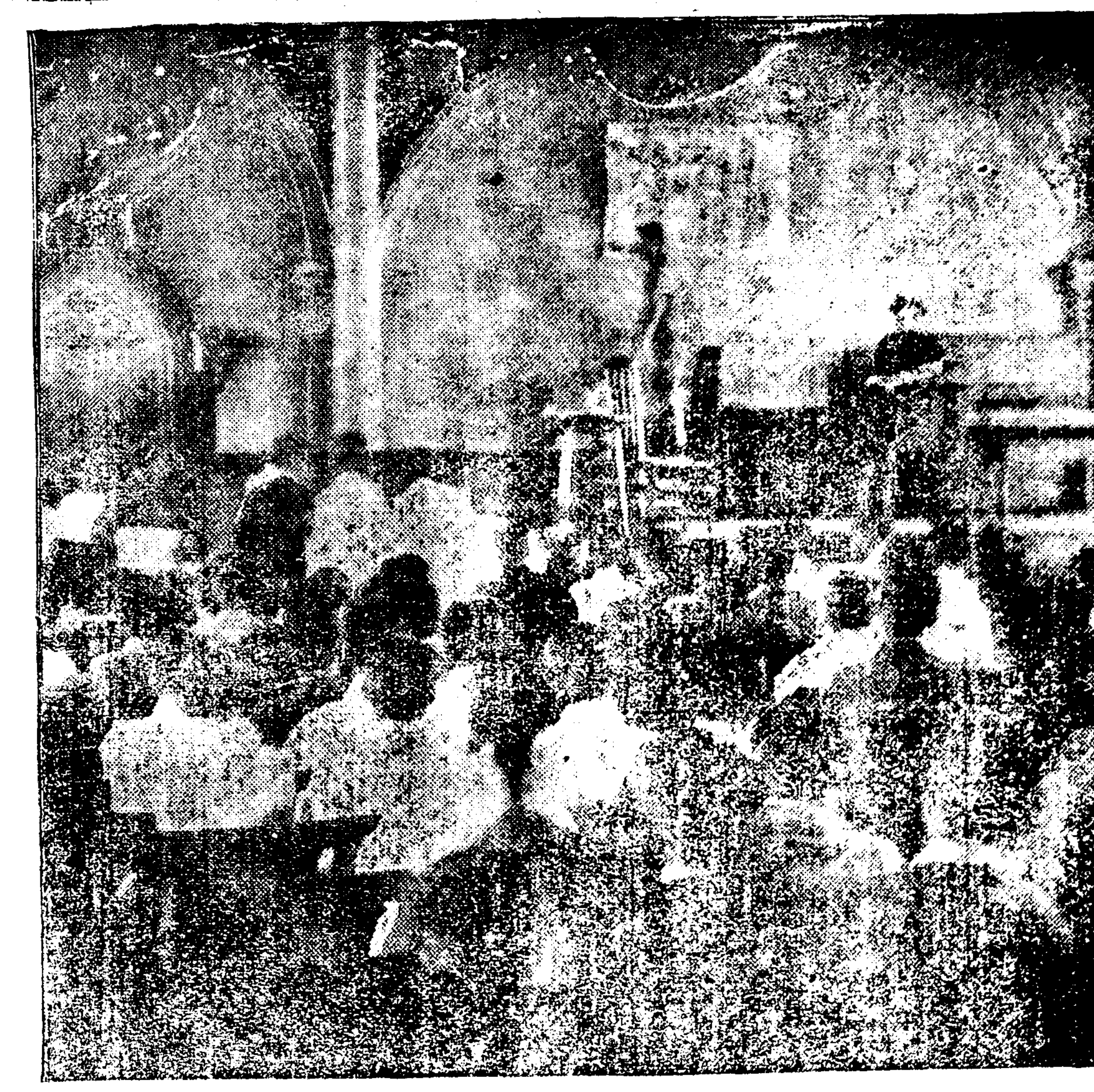

回…이백이십삼단데의 가맹으로개최된조선청년총동맹대회장

勞農總同盟臨時大會

問題討議中에禁止를當하고

◆세가지를구경한다고항열지어가다가◆
◆종로경찰서압헤서큰야단이일어낫다◆

조선로농총동맹창립대회는이십일오전열두시까지무사히폐회되엿다함은 이미보도한바어니와 동일오후두시부터데일회림시대회(第一回臨時大會)를열기로하고뎡각이되매그쌔는마츰비가나림도불구하고대표들은속속출석한후아래와가튼

一、開會 一、点名 一、議長選擧
一、綱領通過 一、豫算案 通過
一、討議問題 一、閉會

순서에의하야 의사를진행할새뎌녁은 약하기로하고 의장은구두공천으로림종환(林宗桓)씨를선거하얏스며 각령동과문데에 들어가서는림장한 본뎡경찰서경관으로부터자긔들에게 먼저보혀달나고요구하는동시에 강령내용속에신사회건설(新社會建設)이라는말과 계급투쟁(階級鬪爭)이라는 말만은 삭제하라는명령이 잇섯슴으로 의장은 그사실을회석에 보고한즉군중은매우분개하야 경찰당국이 넘어나리해가업느니 신경과민 이니한참동안 소동이일어낫섯스나 그강령은발표치 안이하더라도그뜻을대개짐작할수잇다하야 당분간보류하기로하고예산안(預算案)을통과하엿는데현재참가단톄의 백칠십일단데에게평균오원을분담케한다하면그금액이 팔백칠십오원인데예산년도는 매년사월일일로 부터그이듬해삼월까지로하되 지출은집세(家賃)삼백원과통신비삼백륙십원과 잡비이백십오원으로 하자는것이 원안대로가결되얏스며 창립비 약삼백원은 남선로농동맹에서삼십원과 로농대회에서 삼십원과로동련맹회에서이십원을내기로되얏스며 남어지금액은 발긔단데에서평균부담하기로결뎡되엿더라

討議問題

됴목됴목들어가며 일반이토의를시작

그다음에는토의문데(討議問題)에들어가서아래와가튼

一、勞働問題
一、勞働者團體促成의件 一、各地勞働者狀況調査의件 一、異流勞働團體의關한件 一、勞働者敎養에關한件 一、其餘에關한件
二、小作問題
一、小作團體促成의件 一、各地小作人狀況調査의件 一、界流小作團體에關한件 一、小作條件에關한件 一、小作人敎養에關한件 一、小作條件에關한件 一、其他에關한件
三、其他問題
一、機關紙에關한件 一、衡平運動에關한件 一、靑年運動에關한件
一、反動勢力及妨害者에關한件
一、其餘에關한件

순서에의하야 머리로부터끗까지죠목을따라토의하되이의가업스면통과하기로되엿는데로동문데의일이삼사항은원안대로가결되엿스나 데오항에 일으러로동운동의골자라할만한시간(時間)과임금(賃金)을뎡하지안이할수업다하야

一、時間 最高八時間
一、賃金 最低一圓

상긔와가티 결뎡되엿스며 그다음에는소작문데의일, 이, 삼, 사항까지는원안대로가결되고

소작조건 에관한건이라는사항에 일으러원안에는소작료(小作料) 사할(四割)이내로하자는것을삼할이내로 하기로 일치가결되엿스며 그다음에는 두척문데에관한건이라는사항에일으러

一、移民制度를撤廢케할事
一、農監制度를撤廢케할事

를결의하엿스며 기여에관한 건이라는사항에 일으러서는아모결의도업섯스며 그다음에는기타문데에들어가서 데일항은 원안대로긔관잡지나 혹은신문을 발행하기로하엿스며 데이항의 형평운동에관한건이란문데에 일으러 어데까지든지그운동을

원조하는 동시에로동운동자에게형평운동의근본정신을리해케할필요를가결하고데삼항의청년운동에관한건이라는문데에일으러며대중해방(大衆解放)을목뎍한청년단과는호상련락을취하자고가결하엿더라

反動團體와妨害者는

박멸하고매장하기로결의

기타문데중의데사항반동단데와및방해자에관한건이라는죠목에일으러미리부터 김종범(金鍾範)씨 외모모씨가소위각파유지련맹(各派有志聯盟)과동아일보도(東亞日報)에대한문데를 죠사한 일이잇는데 그것을회석에데의하겟다한즉몃々분자의반대가 맹렬하야 한참동안은큰분요를일으키엿스나결국가부를취석한 결과 거히전수로데의

하라는것 어결의되여김종범씨가단에올나쇼위각파유지련맹의강령과그외행동을통해여우리조선사람으로는조곰이라도양심이잇는사람이면도더히용서할수가업는일인즉우리들은그동아일파를박멸할일을시각이라도늣게못할것이라하고그다음에는동아일보에대하야작년사월에청년당(靑年黨)대회가개최되엿슬때에비매동맹을한일도잇거니와상해(上海)와동경(東京)에독파되엿든 괴자들이 **우리민족** 에게구타를당하하고쫏기여온일로보면 동아일보내막이 엇더한것을 가히짐작할것인데 동아일보에서는 그래도후회함이업시 작년십이월 이십사일에는 사장송진우(宋鎭禹)김성수(金性洙)량씨가 시내모모들과함의명월관(明月館)에서모히여 소위연정회(硏政會)라는것을조직하기로하고 그비용으로 이만원가량을 **수합하고** 자비밀히동아일보의 지분국을리용하야 수금계획에로력하는동시에환산(丸山)경무국장외 모모고관두사람을 방문하고 상호협조(相互協調)할일의 량해까지어더가지고그뜻을선뎐하기위하야 금년일월삼일사설(社說)에총독정치가 허락하는 범위안에서 정치뎍단결을하야 정치운동에힘쓸일을 굉장히선뎐하엿스며 그다음에는 리광수(李光洙)씨를 중국에잇는안창호(安昌浩)씨에게보내여량해

가입한일 을간구한일도잇스며 설태희(薛泰熙)씨를 만주디방으로보내여조선독립단에게그터한말을빗치여보다가구축이나다흉업는일을당하고도리어온일이잇는데이에의하면그신문자데가민원식(閔元植)이가 경영하는 시사신문(時事新聞)에조곰도다를것이업스니동아일보를박멸키위하야현재그신문의중요간부와 그외

옹호파를 이사회에서매장할일과비매동맹을려행(勵行)할일파오는사월이십팔일에조선안각디에서성토강연을 일데히할 일동을반장일치로가결하는동시에권긔각파련맹도성토하기를가결하얏더라

突然禁止

불온한긔세가잇다고

그다음에는 입장한경관으로 부터의장에게대하야 십일개단데의 각파유지련맹의 말는하지말되 만약늣지안이하면 해산을식히겟다고말한일이잇다하야 의장은그사실을 대회에보고하엿더니 엇더한대표로부터 무슨리유로 하지말나느냐고 질문이잇스매 경관측에서는그러한말을 한일이업다하야 의장과장시간 힐란하는중에 군중은경관을 쪼차나라는등 형세가위험하엿슴으로 본뎡경찰서경관은 대회금지를 명령하자 미리부터와곳에모혀잇든 정복경관이 회장에들어와하야 군중을해칠쌔는 마츰오후여섯시나되여 날은이미 저물엇더라

三十餘人을檢擧

數百警官은東西로奔走

제령위반과소요죄란명목으로
미리부터주목하든이는거위다

집회금지를당한각디의대표들은경관의 경계속에서 광무대를나와서로동가를 부르며 동아일보에대한공격이다소 잇다가 경관의등살을이긔지못하야각々긔숙사로도라가느라고황금뎡사뎡목을지나종로통으로들어서서탑골공원압흘지날써에 압헤섯든 몃청년이다시로동가를부르며 종로 경찰서압을지날써에종로서에서는서장이하오십여명의경관이 떼를지어나오며 압흐로가든청년을검속하기시작하야순식간의 십여명의 청년을검속함으로 수백의군중은 그대로 각々사관으로도라갓섯는데 종로경찰서 고등계에서는밤을새여 각려관으로도라단이며 검거에노력하더니 작일오전세시까지전부이십사명을검속하얏다더라

又九名을檢擧ᄒᆞ다

조선로동련맹에서 림시회의를하다가

각디방대표들은 울분한속에서 밤을새이고 작일오전 아홉시에다시탑골공원으로 모히고자 하얏스나경관의 금지로집회의 자유를엇지못하게된군중은 다시 조선로동련맹회관에가서 회의를개최하고 교섭위원다섯사람을 선거하야 작일에검속한 사건으로 종로서장에게교섭할것을 결의하든중 종로경찰서에서는 정복사복의 경관삼십여명이달녀와서 집회를 금지하는동시에 자긔네가 미리부터주의하야나려오든청년아홉사람을검거한후에일반은또해산되얏더라

人心이恟々

경성시민들은
웬일인지몰나

재작일저녁때부터 작일아츰까지정복사복의경관들은눈동자가뒤집혀서 동서로도라단이며 청년을검거함으로또무슨야단이나낫는가하고 경성시내의공긔는 자못불온하며시민들은무슨야단이낫나하야눈이둥그런사람이만터라

一般輿論이紛紜

집회금지는당하얏드래도
리유업시검속은무슨리유

이사건에 대하야일반의 여론이분々한 중에잇는데 그중의대개를소개하면 집회를금지하는데는 반드시리유가잇서야 할터인데 덥허노코 불온당하다는것으로 검지하는것은 무슨리유인지 알수업스며또는무리하게 사람을수십명식 검거하는데 검거를한다고 하드래도일반이 집회해산을 명하얏슬쌔에혹은 반항을하얏든지 할것가트면혹은 알슈가엽스나극히 평온한태도로 해산하얏스며 또는시위뎍행렬을 하얏다하나 일반의사관이 모다종로 방면임으로 한곳에서나온사람이자연그리로갈것은물론이며 로동가를불넛다고하는리유로검거한다는것은넘어도무리한것이안이냐고하는여론이비등하더라

檢擧의理由

鍾路署長發表
막몰아부러는말

권긔와가티 삼십여명을 검거한책임자인종로경찰서장은그리유를말하되「작년이래로 좌경당(左傾黨)이라는무직부랑(無職浮浪)의무리가무산자라칭하고 계급뎐(階級戰)로농운동(勞農運動)등 민중을미혹케하기조흔명칭을부처서위죽이 로동하는자도업시 유명무실한단데의 간부가되야 그일홈을리용하야사정을통치못하는디방 **소작인과** 로동단데를권유하야 대중단결(大衆團結)의 미명(美名)아래에서 사복(私腹)을살찌우고자하는무리로 소위 직업뎍무산운동자가증가하얏다 지나간십팔일이래 청년회관과 광무대에서총회를개최하고 조선로농총동맹가튼것을조직한것이 한뎍례(適例)이다 다수한민중에게 유해무익의 불온한강령을 발표코자함으로경관의주의를밧고다시 **동아일보** 와유지련맹을토사한다고 빙자하고다른사람의명예와신용을해하며 공연협박(公然脅迫)업무방해(業務妨害)를 단행하는외의안을 데출하야 경관에게재삼주의를밧고도 듯지안이하고 회와는 아모관계가업는 방청자를선동하야 무책임한파격한 말을하야 이것을의안으로하고자할뿐안이라 안녕질서를방해하며선동한다슈의 **로동자와** 소작인으로하야금 피동의미에(罪)가될 념려가잇슴으로 본뎡서에서는 그집회의검지를명하고 일동에게해산을명하엿던바 광무대에서 해산을당한군중삼백여명은 경관의제지를 질거하지안이하야 좌경자(左傾者)가선두에서서 이로부터 동아일보로가자 로동가(勞働歌)를 불너라하며 로동가를놉히불느면서 황금뎡(黃金町)사뎡목으로부터 주교뎡(舟橋町)과 종로 **사뎡목을** 지나탑골공원압에서 다시종로서압으로 왓슴으로서장이나가서해산을명하얏스나명령을반항하고 또는명령에 복종치안이하는자이십여명을검속하야방금취됴중이라고 하얏다더라

事件은司法에

마음대로부처서
사법계로넘겻다

종로경찰서고등계에검거된삼십여명청년은 별로히심문도하지 안이하고사법계로넘기여취됴에착슈한다는데소위그들이부처는죄명을은옥외의집회와시가디에시위행동또는로동가를불은것으로인하야소요죄또는제령데칠호위반등이라더라

交涉도無効

질문은밧지안코
내용은말도안해

권긔한바와가티 림시회의에서 선거된교섭위원 다섯사람이 종로서에가서삼륜(三輪)고등계 주임을면회하고 사실을 질문하매삼륜주임은 말하되당신들에게는 질문도밧지 안을터이며또는 우리에게 책임에 대하야당신들이 간섭할 필요도업다고 하매당신들도 선도자인즉심문할필요가 잇다는말을 함으로 검거된 사람은무슨죄이냐고물은즉 그것도말 할수업는데그중에몃명은구류에처하얏슴으로죽어도십일은 걸니리라고 하며댕당한대도를가짐으로 더말을 한며야소용이업슬듯하야교섭위원도그대로도라갓다더라

青年總同盟大會開幕

二百二十三個團體의加盟으로

◇작일종로중앙청년회관에서개회식을하고◇
◇이어서대회를개최하는중축뎐도만힛섯다◇

조선청년총동맹창립대회(朝鮮靑年總同盟創立大會)는 예뎡보다약두시간을 지체하야 작일오전열두시부터 시내종로 중앙청년회관안에서 열니엿는데 각디로부터출석한대표는 아래층에가득찻섯고 웃층방청석에는 립추의여디가 업시 [illegible] 전무후의성황을 [illegible] 발회식(發會式)을거행하기로하고 한신교(韓愼敎)씨의사회로 시내청진동(淸進洞)회중청악대(會重聽樂隊)의류량한

군악으로 개회를선언한후 한신교씨의의미깁고강개무량한식사가잇스며 그다음에는배영사음악부(培英社音樂部)원의청아한축하창가가잇스며 그다음에는 면국각디의사상단데와 개인으로부터 온축뎐삼십사매와 긴히축사를랑독하엿는데 그축뎐중에는 사람의피를끌케하는일종분개에잇든다는말도잇서서 회석에 서쏘다지는박수소래는힘잇게장내를진동하엿스며 류량한군악으로발회식을

폐회한후 이어서대회를개최하기로하고순서에의하야출석대표의뎜명을 하니 참가단데가총슈이백이십삼단데로출석대표는모다일백칠십인이엿는데 그중에는 김해(金海)대구(大邱)밀양(密陽)청진(淸津)북청(北靑)등다섯곳에서출석한녀자대표도여섯사람이잇섯

警戒는依例

각서에서만히와섯다

[illegible] 정복경관이다수히입장하야 엄중경계하엿스며 경무국과 경긔도경찰부기타각서에서도수명의경관이입장하얏더라(오후두시)

勞働學院에서

학생을더모집

시내종로통(鍾路通)삼뎡목칠십번디에새로이건안로동학원(勞働學院)에서는야간부(夜間部)와오후부(午後部)의학생을더모집한다는데 모집인수는 일학년신입과 각학년보결생약간 명이라더라

大阪朝鮮勞働同盟

解散된總會當日의後報

제이회장에서의사는마치엇다

본대판(大阪)에잇는 조선노동동맹회(朝鮮勞働同盟會)에서지난십륙일에 총회를개최하다가 경관에게해산명령을당하고 회원아홉사람이검거까지되얏다함은이미보도한바어니와 그후자세한 통신을접한즉 집행위원은 다음과가티선뎡하얏다하며

宋章福 金相永 金淵錫 周德浩 李德善 文永壽 崔鍾植 崔鎭燮 崔元甲 崔鳳春 池健弘 朴斗衍 金星 張彰七 郭世泳 南相淇 金鍾業 朴養浩 金成集 李羲錫 金興波

장김인수(金仁守)군의사회로남은결의사항중척이만털폐의건과로농로서아(勞農露西亞)승인촉진(承認促進)의건은 일치로 가결되고 조선형평운동과 련락의건은 당분간보류되고 이어서흥분된 열변으로경찰당국의무리하고횡포함을경고한후 오후여섯시에 무사폐회하엿다더라

解散된會員

데이회장에또모히여
의사진행을마치엇더라

해산명령을당한회원은창해가큰비속에분개한생각을참지못하여다시데이장소인본회사무소에모여서의사진행을마치엇더라

堺市에잇는 朝鮮人同志會

열심으로왓다가
섭섭히도라갓다

제시조선인동지회(堺市朝鮮人同志會)와대판조선노동동맹회(大阪朝鮮勞働同盟會)가악수한결과 금번대판조선노동동맹회총회를참관하기위하야 회장김경선(金敬善)부회장김헌녕바슈부(朴守富)리한영(李漢榮)씨등외에오십여명이 붉은긔를 날니고찬비를마저가며서 항렬을 지어긔세당당하게시민관(市民館)에도착하얏다가 총회가 전긔와가티해산을당한결과 압흔가슴을 움켜쥐고도라갓다더라

閔庭植氏一行中李完

上海臨時政府에서退去命令

동광회간부를상해에두는것을
림시정부의긔밀에관계된다고

근자민뎡식(閔庭植)씨와가티 상해(上海)에도착한리완(李完)은본래독립운동을반대하고 소위내정독립(內政獨立)을표방하는동광회(同光會)의간부한사람으로서이번에상해에도착하얏다는말을듯고림시정부에서는 즉시 비상할주의를개시하야그리완을

잡어다가 엄중히심문하얏는데 리완은자백하기를「나는과연리희간(李喜侃)으로더부러 동광회를발긔하야 독립운동을반대하고 자치운동에노력하던자오 정시김태석(金泰錫)으로더부러 결의형제까지하얏슨즉 오늘날귀단에서 나를포박한것은 오히려만시지탄이 업지안이하니 죽어도한이업스나 다만내가상해에 온것은순수그대로 여러분으로더부러 동심협력하야독립운동에종사하야 장공속죄(將功贖罪)코자함이니 용서하야달나고 애걸함으로 의렬단간부에서는「우리는민족의공약(公約)에의지하야 절대로독립을 주장하는터이라 자치나소위내정독립을 주창하는 자들에게는 상당한처재를하나니 [illegible] 가만볼진뎌한량심으로 회개한다하면 우리는악슈를 앗기지안이하노라」 하고리씨를노하보내엿는데일반상해에잇는

동포들은 이에대하야말하기를 「청텬백일(靑天白日)아래에서자치를구가하는단데를조직하야가지고 독립을반항하던 리완을상해에서 그대로거류케함은 림시정부가잇는상해동포의위신이여디업는바이요 비록그의회개를승인하야용서한것도불가할뿐안이라 림시정부긔밀에 관하야중대관계가 잇는즉그대로

두는것이 만々불가하다는 여론이비등함으로지나간십일일오후다섯시에 내무부총장 김구(金九)씨가리완을불너다가설유한후상해에퇴거하라명령하야내여쫏차다더라(상해)

衡平社도大奮起

所謂各派聯盟에對하야

민중대회와힘을합하야서
그자들을박멸하자고결의

소위각파유지련맹사건이생긴뒤에 지난십칠일오후아홉시에진주형평사본사에서는 위원회를열고 금번경성에개최되는민중대회와힘을합하야이러한무뢰배들을 박멸(撲滅)하자는결의를한후실행방법은오는이십오일에개최되는 당긔총회에서 토의하기로하엿다더라(진주)

野球競技

二十三日부터

삼일간배재운동장에서

중앙긔독교청년회데육부에서는이번에포와(布哇)야구원정의팀과경성에잇는 서양인의「올스타ー」팀과시내정동배재고등보통학교운동장에서 야구경기를 한다는데그시일은 아래와가트며 입장료는보통삼십전 학생이십전이라더라

二十三日午後四時 第一回戰
二十五日午後四時 第二回戰
二十六日午後三時 第三回戰

中國勞働者逃走

려관비를안이내고
도주하다가잡혓다

인천부(仁川府)지나뎡(支那町)려관업복인잔(福仁棧)에서숙박중이던 중국로동자 륙십여명은주인도몰으게 도망한것을발견하고 곳소관인천경찰서에 고발하엿슴으로 인천서에서는 그의간곳을찾던중 그자들은 부천군(富川郡)부내면(富內面)부근을통과한다는소문을듯고 인천서에서 경관이출장하야 체포한후 즉시인천으로 다려왓다는데그도주한원인은 [illegible]

小作人이郡役所를襲擊

日本熊本縣에서八十名이

경디경작검지처분을한서닭에
할일업시죽을디경에싸젓다고

일본웅본현(熊本縣) 팔대군(八代郡)군축촌(郡築村)의소작인(小作人)은 소작쟁의의결과 방금경디간섭검지처분(耕地干涉禁止處分)을바든까닭으로 십팔일오후에 그소작인의가족팔십여명은 군청에들어가서「지금우리들의 팔십여명은 식물을사들일돈이업서져서 할일업시죽기를기다릴뿐이라」 고호소하며급히구원하기를 의뢰하얏는데 그날농민회(農民會)로부터 간부두명이 응원하기위하야 그곳에 도착하얏슴으로 힘을어든팔십여명은 크게분긔하야 군청을엄습하는형세가 매우험악하야가는중 경관은그곳에출장하야 진무에노력하며 방금해결책을강구중이라더라(웅본뎐)

金奎植氏歸滬

남화학교확장을위하야

해삼위(海蔘威)방면에려행중이던 김규식(金奎植)박사는 슈일전에 무사히 상해(上海)에 돌아왓는데 동박사는 방금려행중에 피곤한몸을 요양하는중 자긔의설립한남화학원(南華學院)을확장하기위하야 열심한다더라(상해)

列車顚覆을

計劃코자軌道에

돌을여럿다가발각

지난십구일오후세시경에 대뎐(大田)에서부산역(釜山驛)을향하는 뎨삼십사호렬차가밀양(密陽)삼랑진(三浪津)사이를지날째에 선로위에 [illegible] 조선사람을발견하고 [illegible]

列車顚覆을計劃

日本中央線小佛隧道에서
위긔일발에뎡거하야승객은무사

지나간십구일오후구시십일분에 일본중앙선(中央線)소불수도(小佛隧道)에서 렬차뎐복을계획한자가잇섯는데그렬차에는하양궁(賀陽宮)뎐하도 타섯스나렬차는다행히위긔일발(危機一髮)의지음에뎡거하야승객은 무사하얏다더라(동경)

어린이날

只今부터準備

각단데에서모되여
구테뎍으로협의중

도라오는오월일일로말하면세계뎍으로는「메ー데ー」오조선에서는「어린이날」인바부드래운새싹과가티자라는어린이들을위하야작년에도만흔선뎐이잇섯는바금년도차차갓가와옴으로이에관계한각쳐에서는준비에분주하다는데금년은작년보다도 더ー큰규모뎍으로 전조선뎍으로실시코자하는데 현재 [illegible] 에대한관계단데다섯개소의대표와 [illegible]

民衆大會發起會

금일오후팔시에텬도교당에서

민중대회발긔준비회에서는그동안준비에노력중이더니금일오후여덟시에 텬도교당에서 민중대회발긔회를 개최한다는데일반민중은 개인이나 단데를물론하고 다수히참가하기를바란다더라(인천)

學生服割引提供

동양부인양복상회에서

시내광화문통(光化門通)이백사디에잇는동양부인양복상회(東洋婦人洋服商會)에서는 이번영업확장하는동시에자축하는의미로 [illegible] 월일일부터오월말일까지학생복동안을특별히당가에서할인하기로되엿다는데그중에도학생복에대하야는본관외에게재된할인권을가지고가는이에만이한하리라더라

妓生에게조흔일

인천서에서는
포주에게주의

인천서(仁川署)보안계주임은지난십구일에인천기생권번(妓生券番)에출장하야 일반포주(抱主)들을회집하고 기생대우문데에 대하야훈시를하얏다는데 그내용은위선기생의 포주들은 기생이 매독(梅毒)병에걸니어도 입원을식혀상당 [illegible]

朝鮮勞働者의慘狀

日人보다日給一圓식은적다

험은돌이고사람대접은못바더
게다가중국로동자서지덤비지

경제뎍(經濟的)으로파멸을당하는조선인의 살님은 어느디방이나어느사람을 물론하고 다당하는현상이지마는그중에도특히한위협을밧는것은 가난한사람들이오가난한사람의 대표자라고 할만한로동자가 더욱그러한데 조선인로동자로 말하면 유만흔일본인로동자에게일거리를빼앗기는것도만흔터에

근래에는 중국인로동자의수효가점점늘어서역시직업을빼앗기여가는민롭지못한처디에잇는것은일반이아는바이오그외에또임상가상으로조선인로동자의 삭전(賃錢)이 일본인로동자보다엄청나게헐하야 인력거우의 삭전을제한한외에는 평균일원식은 헐하고다만중국인로동자보다 조곰만흐나밀가루맛숙갈반가지면살어가는중국로동자보다만흔것이신통치못할것이오

이리저리 쪼들녀지내는조선로동자가삭전까지남보다적게밧는것은조선로동자의운명이참으로가련하다고 하겟다 경성부(京城府)에서조사한금년삼월현재의 경성부내의 각종직공의일급(日給)으로밧는삭전액수에대하야 조선인과일본인과 중국로동자를구별하면다음과갓더라

職業名	日本人	朝鮮人	中國人
木手	[illegible]	[illegible]	[illegible]
土工	[illegible]	[illegible]	[illegible]
石手	[illegible]	[illegible]	[illegible]
미쟝이	[illegible]	[illegible]	[illegible]
기와쟝이	[illegible]	[illegible]	[illegible]
煉瓦職工	[illegible]	[illegible]	[illegible]
漆職工	[illegible]	[illegible]	[illegible]
도배쟝이	[illegible]	[illegible]	[illegible]
鍛冶工	[illegible]	[illegible]	[illegible]
彫刻	[illegible]	[illegible]	[illegible]
金銀細工	[illegible]	[illegible]	[illegible]
染色	[illegible]	[illegible]	[illegible]
洗濯職	[illegible]	[illegible]	[illegible]
製靴職	[illegible]	[illegible]	[illegible]
洋服裁縫	[illegible]	[illegible]	[illegible]
活版植字	[illegible]	[illegible]	[illegible]
理髮職	[illegible]	[illegible]	[illegible]
煙草製造	[illegible]	[illegible]	[illegible]
막벌이	[illegible]	[illegible]	[illegible]
下女	[illegible]	[illegible]	[illegible]
人力車夫	[illegible]	[illegible]	[illegible]

별항과가튼삭전표는작년십이월 [illegible] (小賣商)의물건갑은작년보다 [illegible]

集會

▲시내종로중앙긔독교청년회에서 금일오후여덜시에 춘긔뎐도강연회(春期傳道講演會)를개최한다는데 연사와연데는 아래와갓다더라

理想과實現 姜泰熙
努力 梁柱三

◇◇◇◇◇◇ 잔소리 ◇◇◇◇◇◇

▲「노동총동맹」은림시대회에서 재작일에맛치엇는데맛치엇다는것보다「맛치어」다」는 것이오를것은그회가「금지」를당하기째문이다▲그런데이번 금지를명한경찰서에서는「모의」를하라고하는것을금지식혀다고하나그째회장에서는경관이에서 나오는「금지」소리와 결안얏다는박수소리가뚝가티나고번스니 머쳐엇더하고 하여야올흘지▲그런데이번에회에서는한아씨진것업시진행된것이한아빽씨야「금지」당하고 「검속」까지당스니이당무러는더회중에채(「解散」)과검속(「檢束」)의드건을 더넛는것이어덜는지치의광고도할겁

民衆大會發起會

今二十二日下午八時市內天道教堂에서民衆大會를發起하겟사오니一般民衆은個人이나團體를勿論하고多數히參加하심을望홈

民衆大會發起準備委員會

외로운사람들 (三)

望洋草 作

「글세 그런지두 몰으지만 그 이야기는 그만두어라」하고 그쪽 생을 나무라듯이 바라보다가,

「이번에는 내이야기를 쓰내마」하고 우스면서「비가 지난겨울에 려순서 편지를 바구워 보면이 야기를 용 너는듯기죠흔냐, 너 는사람이 데일첨잔으면서도 호 긔심이데일심하도란」하고괴롭 게우슷다 순철이도우스면서

「아ㅡ참그배 혼낫서요 데일 그편지를 형님이보시면 큰일날 것이라고 생각햇서요 형님은 안보앗서요」

「응 옵바는 안보앗지 해두 옵바가 날더러 직구 읽으라구 그래서, 나는 무스편지라 하구 의심도 하지안코 읽기를시작햇 겟니 그러다가 이상해서 굿치 려구 하닛간 옵바가 술에취해 서 생전 말을듯니읽어라々々々 얼된자식, 아죽이십이 된지만지 한녀석이 아무리전문학교는졸업 한다지만 계집에게편지를다하구, 하하 하하면서 인동야단이나섯단 다 그러닛가 어머니에서무순일 이냐고 무르시나 내손에서 편지를빼서서 쇠커버리면서 옵 바를나무라시두군,!」

「무어라구」

「무어라긴, 남의종을드러내드 래도,감초아줄테ㄴ데,엇지면동생 쉬리 그러냐고 우시며 야단이 낫섯지」

이때 마츰 종종거름으로 「아씨,앤내 내노와주십쇼 아 이 일가댁에 갓드니 느젓지오 마님께서, 임즉시작해서 오늘해 안으로 맛나라구 하섯는데이러 케 느졋서」

기ㅡ다랏케 느러노으면서, 행랑 어멈이, 드러왓다 뒤밋처, 식철 이가 그어린딸을 잇끌고, 드러 오면서,

「여기 왓섯군 적々오늘 례배 당에서 최목사를맛나 이야기햇 드니 방금××중학교에, 리파선 생이업서서 구하는중이라구, 맛 춤, 잘되엿스니 금명일간,의론해 보겟노라구 하더군」

「옵바 올나오시오,일순아 올너 오너라」하고 순희는 지금까지 순철이를 등에 세워두고 이야 기하든것을 몰낫다는듯이 금히 순철이도 올나와,다리압흐지 안하 면서 총총이 이러나,꿀방에서 발내보향이를내여다가 어멈에게 준다。

상철이와 순철이는 직업을엇 으리 말이 하고 이야기하고잇섯 다 무엇인지 순철이는 흥긔업 는얼굴을하고 그형의말을 싸라 서『데네하기도하고』『그럿치오』하 기도할뿐이엇다。

금희가 보앗케 화장을하고, 커즌세수수건을 몽쳐들고 도라 왓다。상철이는 마루위로올나가 서 양자축으로 펴고안즈며

「금희 일써겻주나」하고 놉니 엿다。

「옵바 봄이낫간」하고 벗업시 우스며 날뛰ㄴ다。

「뎌에간 순희는 입이쓰다는듯이 금희를 업수히역이는 눈으로 바라보앗 다

「금희야、말좀좀삼가라、그런 말을 어서 배왓니」

순철이도, 기가맥히는듯이 무지 졋다。「망할애」하고

「가만두어라、왜 어린애를 긔 를 못펴게하닌」하고 순희를 본느는듯이「그애러정은 마라」하며 상철이가 순희와순철에게 비향ㅎ니르켜ㅅ다。

「아가씨 치마에,송충이가기어 올느오,」하고, 부억에서재ㅅ물 쓰리든어멈이 나무들 혀ㄱ다 말고,놀나오면서 금희의ㅅ 가 청치마에 긔어오르는 송충이를 손으로쎄엿다。

「어멈, 그송충이를 불에너어 용 그것두 불이되게,」

순희는 무엇인지,눈쌀을치ㅂ흐 리고 얼굴을붉니엿다。

상철은 송리를 엇엇다는듯이 「순희 비가 아무리 금희를 미워하드래도 쓸데가 업구나, 눈이 다른게생기고 말이나 적게 하는지는 모른겟다마는, 지애가 누구를 닮문줄아니,, 슈작만 드 러보아라 벌네라도 불을맨들나 는,..... 지애는 또 이제 어며 니를 우리들하고 멀니하게하려 나부다。 너는아버지하고 우리하 고새이를 아쉬ㅐ여놋코, 장래유 망한청년들을, 버려노앗지만」 하고 순희를면박햇다。순희는 금 히가슴을 다시옹커잡고, 방으로 드러갓다。

「형님, 그런이야기를 누나더 러, 바루 하지 마세요, 가슴이 압흐다닛가.....」하고 순철이는 그형의 뜻을못는듯이 말햇다。

「아ㅡ참、 그러면 데슈냐, 다 ㅣ체죄이지, 아버지께서 우리를 그렇케 귀여하시다가더 괴롬빠 문에 평양집에게 반해서 밤낫 너이형데 너이형데 하고 비우 스지지안니、 너더러속히직업을엇 어서, 네밥버리를 하라는것도、 다, 청이업는탓이다。 그리고 어 머니가 밤낫나가계시는것도、더 순히쌔문에 긔가맥혀서、 그러시 는것이다。

潭陽勞動會總會

全南潭陽勞働會에서는去十七日에總會를開하고諸般會務를進行한다함은已히報道한바어니와七日午後二時早 潭陽靑年會館內에서總會를開催한바林玟鎬氏의開會辭로 鈴愛氏가登壇하야會員点名과經過報告를了한다음에林玟鎬氏가議長으로被選되야改正規則通過와執行委員選擧에本會의綱領及宣言과事業計劃等으로會順序를進行하고新任委員奇老春氏感想談과會員朴永權氏는本會의前進과希望이라는熱辯을吐한後午後七時가되엿슴으로林玟鎬氏閉會辭가有하엿고潭陽勞働會는潭陽勞農會라改正하엿스며新任된執行委員의氏名은如左

鈴愛 金容元 林玟鎬 奇老春 黃宗洛 執正彭瑞氏이오一時會場의紛糾는委員에當選된執正彭瑞氏가自己私惡的感情을露出하야會場에入場한林宗煥君과爭鬪가有함으로一般會員側에서는會務上妨害物이라는意味로人排除外하자는聲明下에서滿場一致로拍手聲이震動하엿스나金萬億氏가出頭하야一時의失敗는將來成功의本이라는仲裁로說明이有함으로紛糾는止息되고會議는與議업시進行하얏다더라(湖南)

小作人同盟相助會

黃海道載寧郡濟水里面濟川里居安永夏氏外十餘人이會集하야濟川里一部와同郡花山面崑山里一部에居住하는小作人으로써友誼를敦睦하며個立을團體하야生活에關係되는農業의幸福을目的으로하며各其農業에慰安을務圖하기爲하야去一日에小作人同盟相助會發起總會를開催하고諸般事項을協議하엿다더라(載寧)

畜産組合評議員會

全南光陽郡에서는去十一日에郡會議室에서畜産組合評議員會를開催하얏는데議長金榮濟氏의司會下에着々進行中인바大正十三年度歲入歲出豫算報告와事業計劃과同組合畜牛賣買仲介申合規約을通過하고畜産에對한發展方策을討議後閉會하얏다더라(光陽)

大連靑年總會開催

大連朝鮮人靑年會에서는去十三日午後四時에臨時會館에서第三回定期總會를開催하고會長韓應華氏의司會下에經過報告가有한後任員을改選한바當選된任員은如左하며會議問題에對하야金昌浩氏가私邸一間을無賃提供한다함에一般은氏의篤志에感應하얏고智育部發起로來ㅏ通常會에討論會를開催케된바講士는左의四氏를選擇하고同七時에閉會하얏더라

會長孔鎭涉 副會長立石澤 總務金載鎬 書記兼智育部長金宏植 德育部長金奎晟 財務部長金昌浩 社交部長李慶雨 俱樂部長韓基範

討論講士

李道榮 金奎晟 韓基範 李慶雨 諸氏(大連)

咸平靑年會任員會

去十七日午後에咸平靑年會館에서本靑年會任員會를開催하고會長李戴煐, 副會長李吉颭, 總務李星煥三氏의辭表를接受하고此際에會則의未備한點을修正하기로委員六名을選定하고今月中에定期總會를開催하야會則修正과任員改選을하기로하고朝鮮靑年總同盟과全南靑年聯合會에는形便上加入할수업다하야否決한後同日夜에會長李戴煐氏家에서會則修正委員會를開催하고會長制를幹事制로할事를決議하얏더라(咸平)

朴升鉉氏의德望

廣州郡五浦面文衡里居朴升鉉氏는靑年界에有數한名望家로서廣州社會를爲하야活動하는同時에障碍를排斥하야쏴며前路를開拓하는氏의身邊에는一失의比評과一得의贊成이모도다記者의耳目을通過하야新聞紙面에紹介된事가再三에不止하거니와氏는一時名聲을鄕黨界에냥거두고앗外운世上은念업이떠난는니一個의私立學校와一個의講習所를維持하며隣里親友의게多少의捐補가有하던바今年에는特히洞內極貧孤獨者의게小米七十餘包를平均施給하얏는데一般은德望家이라고頌聲이藉々하더라(廣州)

光陽靑年會總會

全南光陽郡靑年會에서는去十三日午後二時부터本會館內에서第六回定期總會를開催하고會員이多數出席後議員長張泳鎭氏의司會下에서着々進行中인바各部長事業經過報告는智育部秋鏞憲 德育部朴永珙 殖產部金昌鎬 體育部金戰玉 庶務部金駿哲 財務部金哲鎬氏等의報告가잇스며大正十二年度歲入歲出豫算을通過하얏스며會則改定을通過한後에來賓京城靑年同盟會委員南出張員崔昌益氏의祝辭와會員辛命俊氏의感想談이有하얏스며役員選擧와決議事項은左와如하더라

庶務部金容傳 張泳鎭 鄭順和 經理部金哲鎬 金周翰 智育部辛命俊 秋鏞憲 體育部金錫柱 金戰玉 禹宅鉉 德育部朴永珙 金成桓 朴準圭 殖產部金昌鎬 朴準國

決議事項

一、會則變更의件에對하야는變更하기로一致可決하다

一、會員懲戒及除名의件에對하야는大正十三年一月八日附開催한委員會에서決議한李戴厚氏外二名을報告하고會員除名은大正十二年九月二十二日附開催의委員會에서決議한李彩植外十名을報告

一、其他必要事項에對하야서는津月面月吉里鄭忠鉉事件에對하야委員朴準國金哲鎬二人을選擧하야更히實地調查하야本月二十日에本會委員會에報告한後相當한處理를하기로함

(가)京城朝鮮靑年總同盟會에出席의件에對하야는辛明俊氏가出席하기로함

(나)勞働會援助의件에對하야는後援하기로함

(다)津上面金準永氏의陳述한安瑀의非行事件에對하야는鄭思鉉事件調查出張員의게任하야調查케함(光陽)

咸平勞働親睦會革新

全南咸平勞働親睦會第二回定期總會를去十八日下午二時에開催하얏는데會長申鉉麒氏와司會로順序에依하야將來進行方針을討議하고同六時에散會하얏는데決議事項은如左하더라

一、會務報告▲二、會則修正을可決하야修正委員은張玎鉉、申鉉龍、崔錫基、李洸、牟順基等五氏로選定하고▲三、會長制를幹事制로革新▲四、本會維持費로五十錢式出捐하기로함(咸平)

兼二浦共益社

黃海道兼二浦에서는當地有力者諸氏의發起로合資會社兼二浦共益社를組織하고所轄地方法院에登記手續外지終了하고市內本町에事務室을定하야來五月一日부터開業하기로準備中인데該社의目的은出生 婚事 喪事의三部를置하야相助의義務를獎勵하며金融의機關을融通하기로하는바벌서부터申込者가多數에至하얏스며社員及役員의氏名은

社長吳俊根 副社長朴亨穆 支配人李載俊 物理事朴龍涉 監事李文錫 相談役金秉燦 社員金濟雲 羅漢奎(兼二浦)

尙州弓術會延期

本報尙州支局後援下에陰四月八日에開催될尙州郡聯合弓術大會는準備의形便으로또는脚戲外지聯合할豫定으로大會時日을陰四月十四日로延期하얏스며十四日로十八日外지는弓術大會를開할터이며十九二十兩日은脚戲를行한다는데賞品은優勝旗外各種物品이잇스리라더라(尙州)

全鮮學藝品展覽會

慶南加德島天城少年會는創立以後로會長申仲澈君의熱誠으로進行하는바創立一週年을紀念키爲하야去三月二十四日에全鮮少年少女學藝品展覽會를當地普成學校庭內에서盛大히開催하얏는데當日受賞者의氏名은

作文部一等金皓石 二等李綸植 三等河璥煥

習字部一等梁宗燮 二等裵鎭贊 三等趙承禧

圖畫部一等李致康 二等趙正根 三等金容柱(馬山)

載寧에春季種痘

黃海道載寧警察署에서는年例에依하야去月二十一日부터邑內에春季種痘를施行하는바場所는邑內各病院이라더라(載寧)

陽明學校寄附

全南和順郡春陽敎育靑年會에서는同面陽明學校의經費를恒常憂慮하야金錢收集方法을研究하던中今春에至하야最히迅速的으로收入될金號興行을實行한바實收入이六百餘圓에達하야會의維持費로二百圓을除한外四百圓을同校에寄附하얏슴으로學父兄及地方人士들은同會의誠意를稱頌하더라(湖南)

新興靑年講演盛況

仁川公會堂에서開催

數日前부터仁川社會에서苦待하든京城新興靑年講演大會는既報와如히去十九日午後八時 仁市內山手町公會堂에서開催되얏는데聽衆은立錐의餘地가업시滿場되얏스며五六警官은嚴重警戒中仁川勞働總同盟會委員金合鉉氏의司會로會를進行하얏는데

(一)金章鉉氏 를『資本主義社會에對한나의見解』라는演題로儼然登壇하야百年前佛蘭西『革命』靑年의實驗例로서우리의現狀을鑑하라는經濟的狀態와又는英國의資本主義米國의黃金熱이極度에達하야勞働大衆이漸次로擡頭하는그實例及經濟的逼迫으로國民이惡化된다는理由를擧하야一場熱辯을吐한後無產階級의團結로써有產階級의勢力을防止하자는一言으로써結論

(二)裵赫秀孃 은『現代女性의苦痛』이라는演題로女子는家庭으로부터學校ㅣ學校로부터社會에이르기까지男子에比하면養育及指導方法이極히不完全한外닭에經濟的으로知識的으로男子에게壓迫을受함과又는佛蘭西某革命女인富家女의實例實事인後苦痛을免치라면團結한決心下에서自進無退하면우리女性도生活의路를求하리라는一場絶叫로써滿場喝采를밧고壇을下하엿섯다

(三)辛鐵氏 는『行程에잇는큰疑心을깨트리고』라는演題로即靑年行程을標目하는問題인데未來의主人公되는靑年의使命으로하면傑과如한主는排斥하고堯舜은建設하여야할現代우리靑年의現狀임을말하고(拍掌)因하야一粒을奪取하는者에게는竊盜律이有하나印度와如한큰덩어리를奪取하는者는何等의罪가無하다는深비한意昧로써行程의疑心과우리의當하는現下狀態를暗示할새拍手소리가쏘다지며一邊警官의嚴重한注意가잇섯스며이어서前進코저하는靑年은疑心을깨트리고病的世上을完治할에는民衆運動旗幟下에서小數인有產者를勝利하자는熱辯을吐하엿섯다

(四)鄭鐘鳴女史 는『水平線에서본女性相』이라는演題下에서女性도男性과如한同等의人權을가지고서家庭、敎育、社會의制度가不合理하야人權無視와經濟의拘束인二重의壓迫을受함에對한不平不滿을絶叫하며同時에모든不完全한制度를쌔트리고水平線上에서並進하자는徹頭徹尾한辯論으로써한拍手를이르키고壇에나리엿섯다

(五)金燦氏 는『勤態?之』리오라는演題로活潑히壇에올나兩敢한氣像과嚴正한辭論으로써一嫉辯을吐한바그新意가極히深甚하엿다生產技術其他모든施設이完備하다할지라도우리의無產大衆에게는何等의好感이無하다는對比의例證을어우리의狀態를暗示하야激烈히말한後將大우리無產者의生活의물결이堤坊을뎟치고가는때는勢能禦之리요할과又는團結을要求하는뜻으로大喝采를受하엿섯다

(六)曹奉岩氏 는『新思想大安實』라는演題로佛蘭西革命時代의人은自由、平等、博愛를新思想이라하엿스나今日의思想은안이며우리社會의誇張하든自由도旣히古代思想에歸着하엿슨즉新思想을要求할時期가되엿다傳統的이든迷信과虛僞를버리고科學을압세워야하겟다賭博場과如히不均平한이世上에無產大衆은本位로한社會思想을實現하여야하겟다大學程度를卒業한者와如한傲慢한態度를가지々안코나의말한바思想은大安實를하겟다는懸河의舌을吐하엿는대拍掌소리는쇠날사이가업섯다

(七)朴一秉氏 는『眞、善、美한人間을!』이라는演題로써意氣揚々하야實로老練家의雄辯을吐할새現代社會의모든制度義에드리고眞、善、美인問題와如히解決을求하자고

(八)金隱谷孃 은『看板에와서』라는演題下에서流麗한語調와活潑한動作으로는現代女性에對한熱辯을吐하야滿場人氣를集中케하든中警官의時間制止로因하야約十分을繼續하다가散會하엿는데때는十二時가지나엿더라(仁川)

理髮職工組合

大邱理髮職工三十餘名이去十七日午後四時半부터當地勞働共濟會館內에서理髮職工組合創立總會를開하고各項決議가잇서今番全鮮靑年總同盟에加入하기로하는二三人의祝辭가잇슨後閉會하얏다더라(大邱)

水原金組總會

水原金融組合에서는來二十四日에水原公會堂에서第六回定期總會를開催하고大正十二年度末財産目錄、貸借對照表、事業報告書、剩餘金處分案、及監事意見書承認、役員에對한報酬及賞與金決定의件을協議한다더라(水原)

金在順氏의寃魂

慶南金海郡下界面進永里日人小川彦四郎은元來高利貸金業者로서同道昌原郡大山面柳等里居金在順의土地一萬八千餘坪을大正七年度에全部抵當設定하고金額返償期를短縮케하야期限마다邊上加邊計算하야그土地全部를引受한結果同金在順은十餘名食口生命을保存키爲하야그土地를小作해오든바同小川은그小作權移動에또利潤을搾取하기爲하야農時가迫頭함에同在順의小作地一萬八千餘坪을沒數移作하기로經營하는바同在順은十의一部分이라도小作하기를哀乞伏乞하여도同小川은終始冷落하기로同在順은上寧下寧한十餘名食口가飢死를免치못할地境에陷하야自己一身을一江에投하야最後行動을取하얏다더라(進永)

棉作獎勵委員會

廣州郡은京畿道內의産棉地로有名한地方인데近來道郡當局의獎勵한結果年年이棉作反別이增加하며一面으로反當收穫高가增加하야大正十二年末現在總作付反別이八百十九町反步에總棉花生產高가五十六萬七千餘斤에達하야棉花의生產이管內消費量을除하고販賣를하는狀況에至한故로昨年十二月中旬에一日開試驗的으로郡斡旋下에共同販賣를開始하얏더니數時間에五千斤의棉花가集合하는盛況은아니라價格이地方實買보다約二割의高價라故로管內當業者가漸々棉花耕作의必要를覺하야今年中耕作反別이約百五十町步增加한樣인데으로郡에서는棉花種子五千七百餘斤을郡內一般當業者에無償配付하고且棉作이最히有望한實村面悅美里五香里及邑部面宮亭里渼沙里를棉作指導里로指定하고各部落에指導員을置하고棉作地一反步에對하야二圓의補助金을出給하야徹底的獎勵를할方針이며郡內各面各部落에는部落中中心人物에게棉作獎勵委員을囑託하야左記日割에依하야各員會를開催하고郡守勸業課長及擔任技手가出張하야棉作獎勵上必要한各項을指示하야廣州郡으로將來에有望한棉花地로되게한다더라

四月二十二日慶安面京安里 同二十三日實村面昆池岩里 同二十四日樂生面板橋里 同二十五日大旺面栗峴里 同二十六日九川面上一里 退村面光東里(廣州)

林野査定公示

四月二十日부터五月二十日外지信川郡廳에서는一般에게地籍圖를縱覽케한다는대林野에關係者는右期內에參考閱覽을許한다더라(信川)

學校運動場開催

全北南原郡巳梅普通學校에서는本月旬頃에春季大運動會를開催한다는데此經費는一般有志者의負擔으로하고運動種別은生徒運動、勞動家運動、靑年運動이라더라(南原)

仁川府協議會

條件付로可決

既報한仁川府協議會는去十九日午後三時부터府會議室에서開催되얏는데府提案인特別會計水道豫算中富川郡桂南面中里水道鐵管布設費로因한二千一百三十圓의追加豫算은各議員이希望條件을附한後條件付로可決되얏다더라(仁川)

宋氏의獎學

全南和順郡外南面沙坪里居宋夏顯氏는同面永明義塾生徒로가家勢가極貧함으로通學키難한學生三名에게對하야一年間月謝金을自辦하야通學케하얏슴으로一般人들은氏의獎學心을贊成(湖南)

南浦商評議會

鎭南浦商業會議所評議員會는去十七日午後三時에同商業會議所樓上에서會頭川添種一郞氏의宣言으로開會되야五月十五六兩日間京城에서開催되는全朝鮮商業會議所聯合會에叅加함에對하야委員으로會頭川添種一郞氏와副會頭李鍾燮氏를選定하고提出할議案으로는鎭南浦築港擴張速成의件을提議하기로全員一致可決하고四時에閉會하얏더라(鎭南浦)

官民意思交換

城津面의主催

去四日에城津面主催로新任郡守奧村信吉氏와城津有志側과의官民意思交換會를城津金融組合二層上에서開催하얏는데當日來叅者는城津市民有志二十餘名과郡守以下警察署長도出席한바市民側에서提出한問題는城津築港、城津水道、高等普通學校設置件、漢川泉堤防問題、遊廓移轉問題、城津市區改定及市場問題等으로主客이協議한後散會하얏다더라(城津)

城津洋襪產額

城津洋襪은北關第一位로서其販賣高도北關第一位를占하게되엿는바城津各工場에서生產하는것만하야도每朔二千打以上에達하는外에日本平壤京城等地에서移入되는것도每朔二千餘打에達한다하는바方今商界의不振과財界의關係로城津各工場의生產額은大分減少되엿다하며大正十一年度에는每朔六七千打以上이產出되엿다하며販賣區域은北關一帶及端川 利原 甲山 惠山鎭方面에多數輸出된다하는바工場別을示하면如左하더라

城津洋襪工場은現在職工三名에機械數十七臺▲一個月生產高가八百打以上▲方世國洋襪工場은現在職工八名 機械數八臺 每月生產高五百打▲協成洋襪所는職工數五名 使用機械數五臺 每月生產高三百打▲三星洋襪工場은現在職工六名 機械數六臺 一個月生產高三百打以上(城津)

面長會議開催

舒川郡廳에서는本月十五日부터三日間該管內各面長을招集하야該郡에關한畜産組合及殖産會布組合等에關한今年度豫算과其他歲出入豫算을討議編成한後同十八日에閉會하얏다더라(舒川)

安岳金組總會

本月十七日午後一時에安岳金融組合廣場에第十六回定期總會를開催하얏는데會員百七十餘名이出席하얏스며海州演藝協會에서는右總會終了한後組合趣旨宣傳講演會를開催하얏다더라(安岳)

迫間氏園遊會

迫間房太郎氏는來二十日日曜日에草梁支那町裏松山(伏虎山)에서園遊會를開催할豫定으로各方面에通牒을發하얏다더라(釜山)

慶南物產館開館

慶尙南道物產陳列館은오래동안物產見品陳列中이던바階下는全部整頓이됨으로去十六日부터開館하고午後一時부터一般觀覽을行한다더라(釜山)

第六回定期總會

永同靑年會第六回定期總會를本月二十六日午後二時에本會館內에서開催할豫定인데會員이多數出席함을希望한다더라(永同)

倭館金融總會

倭館金融組合에서는本月十二日에同組合庭園에서第十一回定期總會를開催하고左記事項을決議하얏다더라

一、大正十二年度財產目錄貸借對照表事業報告剩餘金處分承認의件

一、役員報酬承認의件

一、評議員任期滿了選擧의件(倭館)

平壤飛行開隊紀念

平壤飛行隊에서는來五月五日開隊紀念式을擧行할豫定이라는데例年과如히一般民衆에게參觀케하며官民을招待하야祝賀宴을開催한다더라(平壤)

地方人事消息

仁川公普校沈宜鳳 富川公普校金昌顯兩氏는京畿道主催日本學事視察團에參加되야來二十四日에出發할豫定(仁川)

新刊紹介

▲紹介코자하시는書冊은朝鮮日報社編輯局新刊紹介係內로보내

▲綴り方敎授 (單卷 四六版金子入、三百餘頁)著者는京城女子高等普通學校訓導末永又一氏로朝鮮敎育界에多年從事한經驗과研鑽을傾倒한冊인데그內容의大略은아래와갓다『自己表現の綴り方、自己とは何ぞ、表現について、この事實?、は?生活より表現へ、觀させ方について、味はせ方、表はせ方』(갑은한권에二圓)파는곳은 京城府永樂町二丁目二番地振替京城七一九〇番普文社出版部에서)

ホシ化粧品デー

君、美を求め給はずや

(을 … 하시라는지)

별표美化粧料

별표	美固練白粉	七十錢
별표	美練白粉	卌五錢
별표	美水白粉	小卅五錢 大六十錢
별표	美베루쓰液	三十錢
星	美液	三十錢
별표	美化粧水	三十錢
호산지별표	美化粧石鹼	卄五錢
별표	美베ー라무	小六十錢 大一圓
별표	美香油	小五十錢 大一圓五十錢
별표	美쿠리ー무	五十錢
별표	美보마ー도	小四十錢 大七十錢
별표	美오ー데기닌	九十錢
별표	美汗오시애	十錢 二十錢

별표化粧品날ー

二〇日 二一日 二二日 二三日 二四日 二五日 二六日

資本金五千萬圓

星製藥株式會社

東京